南京新報

第九六四號

今日本報兩大張售洋六分

內政部登記證警字第六號

中華郵政登記認爲第二類新聞紙類

定報價目（零售在內）

區域／期限	本埠	外埠及日本	香港澳門	南洋歐美
一個月	一元八角	一元九角五分	二元四角	四元八角
半年	九元	九元九角	十二元六角	二十七元
全年	十八元	十九元八角	二十二元五角	五十四元

附註 （一）特快郵費（每日一份）每號一角三分快郵貳角航快一元五角二分按期按日遞加 （二）如需訂閱請先惠報費 （三）郵票九五折計算

廣告刊價 經濟欄 [illegible]

社址：復興路一三五號

電話：編輯部二一七八四營業部二一八六九

巴爾幹火蓋切落！

德軍發動攻南希

德軍廿二師團自保前進

編隊德機急襲南國首都

（中央社紐約六日電）據柏林無線電廣播、德總統希特勒、已於六日正午、對德軍發出進攻希臘之命令、

（中央社伯爾尼六日電）據當地所接消息、進駐保國之德軍部隊、共計二十二個師團、內十二個師、於六日開始、沿斯基羅馬峽谷向希臘進攻、其餘十師、則突破南國國境、向布阿爾達爾峽谷西進中云、

（中央社雅典六日電）據此間消息稱、德軍於六日上午五時半、開始進攻希臘托拉克地方及東部馬開特尼亞等地、

（中央社柏林六日電）德政府於六日晨發表、希特勒命令駐巴爾幹之德軍、向希臘及南國進攻、

（中央社雅典六日電）希臘政府頃公布、駐希臘德公使蘇倫堡於六日上午五時半訪問希總理科里齊斯、謂德政府已向希臘駐德公使利柴倫加培面交覺書、通告德軍因英軍在希臘登陸、故德軍已進入希臘領內矣、科里齊斯希總理當答云、希臘爲對抗德軍、此種行動、已決定防衛國土、

（中央社柏林六日電）據德意志同信社發表、德空軍於六日晨、呼應地上部隊進攻、轟炸機及捷降落轟炸機編隊連翼空襲南國京城培爾格拉特及各地重要軍事設施、收獲重大戰果、在培爾格拉特更轟炸飛機場兵舍等、擊沒迎戰之南國飛機十架、

（中央社伯爾尼六日電）據此間當地消息稱、南國京城培爾格拉特、於六日上午六時、遭德機初次空襲、

（中央社紐約六日電）據培爾格拉特來電謂、已經與德軍入交戰狀態之南國政府、察知首都培爾格拉特防衛困難、早已開始準備遷都往南部塞爾維亞云、又南政府已於五日新設陸軍戰時宣傳部、對於南國全數船舶、發出指令、命其迅速歸返本國港灣、

【中央社貝爾格拉特五日電】德南關係、現已達爆發之前夕、南國爲防備危機起見、已積極實行全國動員、國內汽車絡續徵發、農民亦行武裝、首都貝爾格拉特周邊之橋樑、隨處設立兵營、市內之公園及空地、滿掘防空壕、市內已在事實上已布戒嚴令、開往匈京之義大利公使館員所搭乘之最後列車、已在國境地帶被命令停車一夜、一方面英國之對南斯拉夫壓迫、依然在繼續中、駐南國京城之美公使萊恩、已亘四五回訪問南國外交部、有所密議、南國華新份子亦已滿呈戰爭氣氛、

【中央社匈京六日電】據海通訊、南斯拉夫國王彼得第二已下動員令、其文如下「余彼得第二南斯拉夫國王、依上蒼之恩、人民之願、下令所有南國軍隊、統入準備狀態、此亦基於海陸長之提議、及閣員會議之結果、海陸長亦將信賴執行該命令」、又下令規定、自前日午夜起、所有南國各客車交通予以停駛、以供軍用、又所有私有汽車、亦征爲軍用云、

【中央社匈京六日電】據海通訊、據此間宣稱、自昨日起、南斯拉夫實行火車減班平民不得乘車、但有官方發給之許可證者除外、

【中央社匈京六日電】據海通訊、據南斯拉夫無線電台昨晚廣播稱、西莫維區頒佈命令、加緊軍事準備、

蘇南國交調整

簽訂不侵犯條約

有效期間定爲五年

【中央社莫斯科六日電】蘇聯政府於此數日間、在莫斯科與南斯拉夫代表、進行交涉調整兩國國交交涉、五日兩國代表已簽訂蘇南兩國間友好不侵犯條約、

【中央社莫斯科六日電】蘇聯與南斯拉夫友好互不侵犯條約、業於五日簽定、其大旨如下、一簽字國相互尊重其主權獨立、及領土保全、二、簽字國之一方、如受第三國之侵略時、則另一簽字國、應堅持維持其友好關係之政策、三、本條約之有効期間爲五年、

希南忽視舊約 竟自反德親英

德外長發表談話

【中央社柏林六日電】據海通訊、德外長里賓特洛甫、於今早代表德政府宣稱、德國鑒於南斯拉夫行動與態度、致迫使德軍開往南國與希臘、同時德政府公布致希政府牒文與備忘錄、及同南國政府所發之官方宣言及備忘錄、其對希政府牒文宣稱、希臘自一九三九年九月戰事爆發以來、即忽視其中立、且始以祕密方法、與德國之敵國即英國勾結、繼而公開與英國站在一邊、德政府並在法國臘設里特地方、發現有系統文件公布之例證、庶洞悉希臘政府之應受責難、關於一九四〇年正月九日、甘茂林將軍之一切文件、稱希臘參謀長、會通知吾人、倘以適足空軍與高射砲之援助、則渠担保聯軍派遣軍隊、在薩羅尼加登陸、該牒文又稱、德政府曾於一九四〇年八月二十六日、經由希臘駐德國公使誠懇勸告、希臘政府放棄親英私見、但希政府並不予以注意、亦不與德政府討論恢復中立之可能、旋該牒文指陳、自英軍在希登陸後、即英國之欲仿世界大戰時、在希成立對德新戰線、已無疑矣、且據報告稱、英軍參謀長、在希活動、英與南國參謀長、取得連絡、同時美國報告、足以證明、英軍二十萬人、在希準備、希政府、以是造成使德國不能忍受之局勢云、又官方對南斯拉夫政府、發表宣言稱、從臘設里特地方發現之文件、明白證明、南國負責方面、自法國於一九四〇年六月崩潰後、曾保證法駐南國公使稱、倘有利於法國者、南國準備與法國攜手、至南國於維也納簽訂三國同盟後、按照維也納協定、應由簽字國各國家、承認南國主權、並由軸心國擔保於此後戰事、既不要求南國不許軍隊開入或通過、亦無軍事上援助之要求、並担保南國於改組歐洲時、南國得有通愛琴海之海口、此點係依照南國政府之特殊願望、亦可將薩洛尼加港及南國重要城、包括在內、又指稱德義於邀請南國加盟之際、極欲與南國合作、共同與其他歐洲國家防止戰事之擴大、而自最近南國發生事變後、現南國負責當局、竟下令總動員、且英參謀人員、私與南國京城官員互相勾結、同時南國參謀人員、亦派遣至希、以與在希作戰之英軍、謀所連絡、茲德政府最後已獲得無可訾議、證明南國西莫維區、曾向英美呼援、以與德國作戰、因此該宣言會申稱、南國無變已決定與德國敵人站在一邊、而對德作戰、南國王之信扎中稱、渠於反時時、渠會獲指揮軍隊之機會、該宣言末稱、德政府不願在南國京城、有不安組織、亦不願南國土地、爲英人之獵場、而與在希臘如出一轍、爲此乃下令德軍、維護與恢復秩序、德國對該部份歐洲、得講求一切軍事方法、應付之云云、

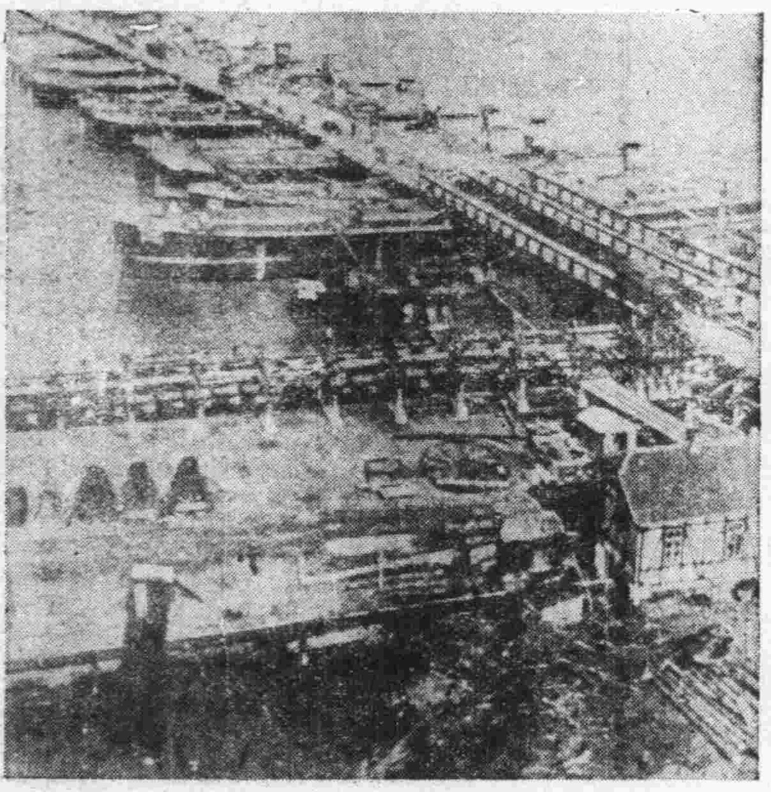

德軍駕浮橋渡河向南國前進

中牟決口在開封鄭州間

盼重慶誠意合作堵塞

已籌妥善辦法民心安堵

殷同北返行前發表談話

【中央社京訊】黃河中牟決口經中央政治委員會第四十二次會議、通過中牟決口委員會組織條例、設置委員會籌辦堵塞工作以後、人心大爲安堵、查中牟決口在開封與鄭州之間、二十七年六七月間、日軍擬由開封進攻鄭州、重慶爲阻日軍前進、罔顧數省人民之生命財產、不惜決堤放水、此事猶在吾人記憶之中、現在開封固屬國民政府版圖、鄭州則仍在重慶方面之手、以致堵塞工作之進行、異常困難、所以中央當局爲顧念國家民族元氣、於中政會第四十二次會議決議文中、仍不惜盼望重慶誠意合作、可見當局之苦心、中牟決口堵塞、能否有效、實與全面和平及重慶能否誠意合作有關、並非單純技術問題、記者爲明瞭眞相、特走訪華北政務委員會建設總署督辦兼籌堵黃河中牟決口委員會主任委員殷同氏、殷氏適以公畢、於六日上午十時由京乘機飛返北京、行前蒙於延見首都飯店、關於中牟決口問題、作如左之談話、

黃河泛濫爲災、史不絕書、自唐帝堯八十載癸亥、至清咸豐五年乙卯、計四千一百三十年、而隨決隨堵者、更不可勝計、河之大徙凡六次、而重慶爲阻止日軍前進、先後將黃河中牟及中牟以北之三劉砦潰決、以致大水泛濫、災禍遍及數省、三劉砦因工程較少、業於二十八年由建設總署雇工堵塞竣事、惟中牟決口、因工程較大、迄未堵塞完竣、故河水漫溢、一入渦河、一入賈魯河、中樞當局爲體念民生、已籌組籌堵黃河中牟決口委員會、其暫行組織條例、業經五日第四十二次中政會議通過、即可成立、將來工作之第一步、先履勘及測量中牟決口附近情形、黃堤破壞情形、同時技術人才之訓練亦甚重要、逐步推進、黃河泛濫庶可避免、惟中牟決口在開封與鄭州之間、鄭州仍在重慶之手、如吾塞之、重慶決之、殊難見效、所以吾人於此、仍望重慶放棄成見予以局部合作也、

日本軍事代表團赴英法海峽視察受德軍官招待

浙省府主席

梅思平蒞任

接見記者發表談話

【中央社杭州六日電】浙省府主席梅思平氏、自奉國府任命後、以中央政務繁重、甫於六日由滬乘早車蒞浙省府、各廳處長、委員、社運分會、振務分會、高等法院、糧食管理處、杭市府及其他各機關長官、均率領所屬全體職員、浙省黨部、杭市黨部各委員、率領所屬全部工作同志、暨全市各民衆團體與友邦各機關長官、均前往車站歡迎、旗幟招展、行列齊齊、車站前後、萬頭攢動、情況熱烈、梅主席於軍樂悠揚聲中、含笑下車、神采奕奕、與歡迎者一一握手、緩步出站、即登汽車還至省府、稍事休息、各廳處長委員、各機關主任長官、省黨部各委員、及友邦各機關長官、先後往謁訪候、經梅主席分別延見、略與寒暄、旋即出禮堂、對省府全體職員訓話、話極懇摯、記者隨衆謁謁、當蒙梅主席發表談話如下、本人此次奉命兼主浙政、自維棉薄、已覺力不勝任、加之中央職務繁重、更有不能兼顧之處、所幸省府各委員、均已駕輕就熟、地方行政、亦已漸入軌道、本人雖不能常川駐省、一切政務、當能照常進行、至將來施政方針、以確立治安、改善民生爲主旨、財政方面、尤須注重、就目前認爲最切要之工作、舉全省人力財力以赴之、俟此等最切要之工作、相當完成的伸再舉辦第二步事業、依此工作方有步驟、而財政亦不致窮於應付、當此全面和平未經恢復之前、尤希有全省人民與政府切實合作、共同盡清共匪、綏靖閭閻、使劫後民生、得以稍蘇、然後集而圖國家之復興、與東亞之繁榮、鄙人服務桑梓、自當本此精神、加倍努力、以勉副全省父老之期望云云、

從政一年

張素民

我是在一九三一年回國的、到今年八月、恰巧是回國十週年、在這十年之中、教書九年、從政一年、教書的生活、是一般朋友所知道的、用不着談、特來談談從政一年的感想、我之從政、是始於國府還都之時、所以還都的週年紀念、也是我個人從政的週年紀念、我記得、在還都之前兩個月、我對於繼續教書與從政的問題、費了嚴重的考慮、後來決定從政的理由、已在「我的立場」一文中說明了、毋容再提、從政以來的感想、約有下列四端、

第一、難關的打破

我在去年三月二十日和一班同志來京籌備關於財政的事、三十日上午我參加了還都的典禮、下午參加了周佛海先生就職財政部長的儀式、三十一日我奉命就了關務署署長的職、我就職之後、在南京住了十天、因爲最大的海關在上海、所以跑到上海與各方面接洽、最初對於海關方面的人員、差不多是都不認識、加以租界中重慶份子對於海關人員的壓迫和監視、使我更感困難、在去年四五兩月之間、我所受精神上的痛苦、實無處可告訴、可是我抱着「不入虎穴、焉得虎子」的決心、繼續不斷的奮鬥、結果怎樣呢？列舉起來說、近於「吹牛」、簡單一句話、在環境許可之下、應做的事都可以做到、而變前不認識的人、現在都變爲極好的朋友、一年來我打破難關的經驗、使我不得不相信「事在人爲」的一句老話。

第二、人事問題的複雜

以前、我雖做過大學校的系主任和院長、然而還沒有獨當一面、做一機關的領袖、現在從政、做一機關的長官、一年的經驗告訴我、應付人事是一件不容易的事、職員多了、不免有「只知享權利而不盡義務」的人、不免有一二「懷着得寸進尺」的心理的人、不免有一二行爲不很端正的人、然同時、我也認識一二「只盡義務而不問權利」的人、一二絕對忠實可靠的人、一二才能充足品學兼優的人、好在我是教員出身、常利用週會的機會、開誠佈公的對同事談話、有什麼話、說什麼話、結果、我們相處很好、

第三、做事與做官

有人說：「官僚不說眞話、做官只是交際敷衍」、然而我一年來做官的經驗、是不斷的做事、做好一件事、就進行第二件、做好第二件事、就進行第三件、像這樣、我已忙個不了、沒有時間來交際敷衍、因爲要做好一件事、不是說假話可以辦到的、同時、稟着爽直性情、要說假話也說不來、我覺得中國人的惡習、是愛批評別人、愛談論別人、是非多由此而生、政爭多由此而起、我國人做官的祕訣、是埋頭做我應做的事、絕不過問別人的事、對於同僚、只希望他們辦事順利、成績優美、我以爲大家辦事順利、大家成績優美、即是國家的幸福、

第四、毀與譽

我之從政、是在汪先生領導的和平建國的旗幟之下、「抗戰到底」的人們、簡直認我是「漢奸」、舉例來說、以前在上海、無一雜誌不找我做文章、無一大書店不請我寫教科書、無一大學不請我教書或演講、我的「讀書和作文」出版不到一月、銷了一千本、我替商務寫的高中「經濟概要」、銷了七八版（每版二千部）以上；我的「白銀問題」曾風行一時、我的名字的響亮、幾乎像金字招牌一樣、可是現在上海租界中受着重慶壓迫的文化界、對我是另眼相看、書店不敢賣我的書、讀者也不敢買我的書、雜誌上特約撰述的名單中、原列有我的名字、逐漸都被删去、還不僅是毀、而且是persecution、當然、這種persecution、其原因是政治的、我既參加和平建國運動、早就不計此種毀辱了、但同時、我的舊學生、寫信來恭維我、也像雪片飛來、每日到辦公室打開信一看、十之七八是稱我做「夫子大人」、把我恭維的了不得、末尾總是「吾師都門冠裔、豈乏交遊、太邱道廣、不難惠以齒芬……」（這便引一封信）一類的話、我感覺到這類毀譽全是主觀的、政治立場不同的人、毀我從政、向我找事的人、譽我從政、天下果有眞是非嗎、

總之、我從政一年、得着許多教訓、因這一年的經驗、我對於人性的認識愈深切、對於做人的道理愈清楚、做官本來是一種做人的表現、好人做官必是好官、壞人做官必是壞官、做好人、做好官、都不是一件容易事、然雖此爲的、努力以赴、是我的奢望、

廣播協會林理事長

在滬招待各界人士

【中央社上海六日電】中國廣播事業建設協會理事長林柏生氏、及理事常務理事等、特於前日分往市府各局、及友邦軍報道部、興亞院、特務機關、海軍武官府等中日各機關拜訪、并於六日下午五時半、在禮查飯店招待中日各界人士、茲分誌各情如次、中外各界人士應邀參加者計數百人、濟濟一堂、盛況空前、由協會理事長林柏生及全體理監事等殷勤招待、席間由林理事長、將內總領事、岩崎報道部、市政府胡祕書長等、先後致辭、至七時半許、賓主始盡歡而散、

日謀刷新商工行政

【中央社東京六日電】日商工省遵循官廳事務再編成方針、謀刷新戰時下之商工行政、同時爲期行政事務之敏捷起見、除物價、鐵鋼、化學三局以外、對於內外局各課、加以整理統合、廢止二部十五課制度、預定隨人事異動、可于不久公布實施、

克羅西人要求獨立

【中央社柏林六日電】據海通訊、德元首希特勒昨日接獲海外克羅西人之求助請求、在南美之克羅西人廿萬人、特致電德元首希特勒、創立自由獨立之克羅西阿云、

【中央社紐約五日電】據合衆社南國京城五日電、美國駐南公使館所接之消息稱、德、義、匈、羅、保五國、均永久封鎖與南國接壤之國境、衆認此即證明德南關係一觸即發之說、各方面咸爲關心、

保國出軍三十萬

隨德軍攻希

南國對外交通斷絕

【中央社柏林六日電】據此間所接消息謂、三十萬保加利亞軍隊、已遵守三國同盟規定、參加德軍進攻希臘、絡續開始向國境方面行動、一方面德軍已命令集結於奧大利亞、羅馬尼亞國境之部隊、即時進攻南境、同時在亞得里維那堡附近之土耳其國境、亦有大軍待機進攻、又匈牙利軍尚未開始行動、

【中央社紐約五日電】據合衆社南國京城電稱、南國政府官憲五日聲稱、德南關係刻已達最後一分鐘、

【中央社柏林五日電】據德外部發言人五日聲稱、德南外交關係、事實上已陷入斷絕狀態、

【中央社柏林六日電】據國際社訊、德外交部發言人昨夜謂、德南外交關係、殆已不復存在、此後南若有所提議、爲時將嫌已晚、南新政府若不根本改變其政策而聲明與德聯盟、則現狀決難更改、

【中央社紐約六日電】據合衆社訊、合衆社昨日忽不能與南國京城通消息、所有電訊、均無覆音、似係該處對外界交通、均已暫時割斷、祇留官報可通、

【中央社紐約五日電】據合衆社布達佩斯電、謂南國政府業已完全停止南領多瑙河之航行、

滬米蠹操縱民食

糙米超出百元關

貧民搶燒餅演成慘劇

【本報上海訊】滬米在米奸操縱下、價格有增無減、刻難以下咽之糙米、每石尚須一百零七八元、貧民生活之受威脅、誠非筆墨所能形容、市政當局、雖一再激查囤積、但米蠹詭計多端、未能一一破獲、據米豆業公會統計、各堆棧存米、刻尚有一百六十餘萬包、以四百萬人口計算、每日銷耗萬石、可維持半年之久、無如奸商喪盡天良、罔顧一切、致滬地一般貧民、大都將成餓殍、強項者挺而走險、懦弱者死於路旁、記者昨（五）日晚行經北河南路、目睹因攫食而發生之慘劇、緣有一客籍貧婦、攜一年約十齡之小孩、將乞得之錢購得燒餅四枚、至天后宮橋時、突來兩貧漢、見貧婦持餅而喫、一躍上前、將餅攫去、貧婦不捨、追至北京路口、見餅已被兩貧漢食盡、强曳其衣、令其還餅、一推一拉之際、貧漢襤褸之衣、被其撕碎、遂扭作一團、結果貧婦、被摔一交、將頭骨跌碎、頓時血流如注、暈去、小孩亦被踹傷、貧漢旋被崗捕帶去、貧婦舁至醫院醫治、聞有性命之憂、滬地近來搶食之風頗熾、惟不若此次之慘云、

滬特警署飭訂

緝捕人犯辦法

【中央社上海六日電】滬西特別警察總署、自成立以來、已破獲案件多起、總署長潘達氏、爲保障正當市民法益、維護界內治安起見、除令所屬承辦案件緝捕人犯時、必須身衣特警制服、以杜流弊外、並訂定偵緝隊及總署所屬各署緝捕人犯暫行辦法、呈請上級核准施行、

英美荷菲島會談

商共衛遠東問題

赫爾不肯言明內容

【中央社華盛頓六日電】據合衆社訊、國務卿赫爾昨謂、上星期二之美英荷三國在馬尼拉之會議、彼未知詳情、大約將爲互換消息、與在美京之會議性質相同、此語大約係指赫爾與英澳大使及與荷外長克里芬斯之會晤、及新近會晤、至上星期之馬尼拉雙方會議、英遠東總司令樸芳上將、與馬尼拉文武當道之五商、是否論及共同防衛、交換使用遠東各根據地之事、則赫爾未能表示、惟下星期二、樸芳自香港回新加坡途中、經過馬尼拉時、當再開一會議、又荷外長克里芬斯、定於星期一乘飛機抵馬尼拉、轉道巴達維亞、

【中央社華盛頓五日電】美國務卿赫爾五日會見新聞記者團時、曾說明目下極爲各方面注目之英、美、荷三國代表在馬尼拉當地會談之目的如下、「英美荷三國軍部代表在馬尼剌之會談、予相信祇就三國共同利害問題、互相交換消息暨意見而已、關於該會談之事情、未便言明、惟該會談或確與關係各國在前華盛頓其他地點所協議、相互間之利害問題協議、性質相同、至該會果如外間所傳、係協議南中國海及南太平洋上之三國共同防衛暨共同作戰之專門的問題與否、則在未接到該會談之報告以前、未能有所言明、

英對南無限制援助

圖以南作大陸據點

致釀成德南戰爭

【中央社倫敦六日電】英政府六日上午、接獲德軍開始行動消息、立刻發表「英國將對南斯拉夫、予以無限制援助」云云、

【中央社柏林六日電】德政府對於日趨惡化之南斯拉夫問題、始終未曾捨棄和平解決之希望、取慎重態度、然情勢已不容一刻遷延、嚴重已達極點、故德總統希特勒、終於六日晨對駐屯巴爾幹德軍、發出進攻南國、希臘之命令、巴爾幹之戰亂、至是益形擴大、德國自三月二十七日、南斯拉夫政變勃發以來、所以迄今靜觀事態、按兵不動者、蓋以德國戰時經濟資源、胥取給於此、故竭力避免戰火波及、尤以鑒於南國內民族複雜、故德國對於南國政策、始終取慎重態度、一方面英國則擬以南國作爲英國在歐洲大陸之最後據點、於美國協力之下、大形活動、遂釀成此次塞爾維亞人、斯洛伐克人間之反德氣運、發生南國政變、而成立反德之西摩維區將軍內閣、此時傳統親德之克洛特民族之指導者爲馬傑克副總理、則竭力居中斡旋、謀與德國妥協、總歸無效、南國終於捲入戰爭漩渦中、

【中央社柏林急電】據海通訊、南昨日第一批英機已抵南國、又英海軍亦在南國領海內活動云、

社論

中牟堵口與渝方

二十七年夏，中牟決口，黃水橫決，豫東一帶化爲澤國，人民生命慘遭浩劫，犧牲之重，損失之鉅，不可計算。迄今已近三年，中牟決口未堵，洪水之禍，隨時可演出於下游三省，幸而克獲苟安，未再度罹其魚之災者，殆天之悲憫我戰後孑遺，使之稍留喘息歟？以復興建設爲己任的中央政府，當然對此關係數千萬人民的堵口大問題，不能漠視。在蘇皖各屬民衆紛紛請願之前，「籌堵黃河中牟決口委員會」早經明令籌設，並且已經委派殷同費毓楷爲正副主任委員。現因桃汛將屆，事勢更呈迫切需要，前天乃由中央政治委員會議決堵口委員會組織條例，立刻送交國民政府公布實施。在此項決議下，籌堵中牟決口，自必將於最短期內見諸實施。大家都知道，中牟決口，其位置介於開封鄭州之間，現在開封雖在國民政府的版圖之內，而鄭州呢？却還是在渝方的手裏，要使堵口工程進行不受阻障，重慶方面縱不能爲積極的合作，亦應爲消極的不破壞，然後才可達到堵口的目的，否則，此堵彼決，縱然我們已盡了堵口的最大努力，然而這種努力的結果，必然的將會因重慶的搗亂而致功虧一簣！

對於此點，前日之中政會決議文不惜垂涕以道，良以籌堵中牟決口，關係數省之人命財產，且此數省又皆爲中國膏腴地帶，在此大戰之後，力謀復興之時，對此膏腴地帶，自必須以最大的努力保持之，從而以之作爲復興建設的基礎，而且事實上，鋒鏑餘生的民衆，也何堪再禁得起洪水浩劫？是則此次的堵口工作如何？更關乎整個國家的前途，其所系的重大，又何待言。

但是，重慶當局能否明瞭此點？我們不能知道，不過我們爲重慶方面著想，對於國民政府着手一艱鉅工作，無論是從那一方面說，都有應該出以誠意合作的必要，至少在精神上。爲什麼呢？前面說過，堵口的結果如何？是與整個國家的前途有着密切而不可分的關係，堵口工作若能順利的達到目的，則最低限度，戰後殘餘的民族元氣也可以獲得了保持，這是重慶今日必須認識清楚的；假使決口若不再加以堵截，則將來的演變，難免不使數千里泛濫，因而釀成中國的永遠大患，這更是重慶方面所當三思的。

於此，我們希望重慶當局能明瞭此點，在國民政府堵口工作開始的時候，積極的予以合作，即使不能辦到此點，也不能藉上游的地勢加以直接間接的阻撓；倘仍出以牽掣或破壞，則其爲敵的對象，並非國民政府，而爲全國的同胞，則其結果將爲全民所唾棄，而在「天怒人怨」之下，更將加速其自身的崩潰了。

英失本加齊後、北非局勢將一變

軸心國機械化部隊續向前進　德在利比亞精銳達四師團

【中央社瑞典京城六日電】據海通訊、據「瑞典日報」駐倫敦訪員昨日報告稱、倫敦已承認本加齊失陷、英官方雖宣稱、本加齊已不復有軍事價值、該訪員繼稱、此間人士對利比亞德軍之威力、甚爲驚異、

【中央社柏林六日電】據海通訊、據本社昨晚探悉、北非德義聯軍佔領本加齊後、繼續向前推進、軸心國機械化部隊、正越本加齊掃蕩殘敵、

【中央社倫敦四日電】英官民接獲德義聯軍奪還本加齊之消息、銳如晴天霹靂、英軍當局曾發表本加齊並未有堅强之防禦設施、駐軍人數亦甚少、故從戰略上見地而撤退云、惟各報對於本加齊之失守、批評英軍顯爲一大失敗、對於英軍當局、大加非難、德國步兵、砲團、機械化兵團一師團、判明已早開至利比亞、但據瑞士報紙所載、則德軍在利比亞曾派遣高度機械化之德國精銳部隊四師團、兵力號稱十萬、合義大利軍、其兵力甚爲强大、英軍當局亦似甚重視此事態、

德義機羣活躍

炸沉英輪二艘

【中央社柏林六日電】據海通訊、德機昨晨在赫布里底羣島西三百公里處、投彈轟炸三千噸之英輪一艘、當德機離去時、該輪已沉沒、

【中央社羅馬六日電】據海通訊、據此間昨晨宣稱、義機在科孚島、炸沉英巨型輪一艘、並予另一艘重創、義機冒猛烈高射砲火、向英輪投彈、

【中央社柏林六日電】據海通訊、據昨日本社得自權威方面宣稱、德戰艦於海外擊沉英一三二四五噸輔助巡洋艦「瓦爾泰號」

【中央社柏林六日電】據海通訊、據本社昨日由可靠方面探悉、德戰艦在洋面上擊沉英輔助巡洋艦「佛爾特號」該德艦並擊沉一八〇九七噸之英運輸艦一艘、

【中央社瑞典京城六日電】據海通訊、據昨晨英航空部發表官報稱、德機羣昨晚轟炸英格蘭西部及西南部、損失詳情未悉、該官報僅云略有損失、

【中央社柏林五日電】據德軍司令部五日發表、德潛艇及空軍、三月中計擊沉英商輪七十一萬噸之鉅、

【中央社柏林急電】據海通訊、德轟炸機多架、轟炸在多臘河方面之英軍、運兵火車數輛、則被炸毀、鐵軌亦被炸斷云、

【中央社柏林急電】據海通訊、德機轟炸斐司福耳斯灣之英護航輪、俱獲成功、計英輪二艘、共四千噸、被炸沉、另炸毀英輪四隻、

【中央社柏林六日電】據海通訊、德機炸英東南岸之港務設施、及英格蘭南部航空站、英機場亦多被毀、有二處被炸起大火、

【中央社柏林六日電】據海通訊、德軍過去一週軍事戰況如下、上星期德軍大舉轟炸布利斯它爾及英格蘭西南部諸港口、南部及中部、亦遭轟炸、上月德機大舉夜襲英倫十五次、當向重要軍事目標投擲急性爆炸彈及燃燒彈多枚、加的福、倫敦、樸茲茅斯及掃桑坡敦、中彈多枚、受創甚重、德機械化部隊、在北非登陸、予英軍以重大打擊、

在東京日比谷公會堂舉行三國同盟貫徹同志會、日德義三國代表知名之士、多數出席、圖爲安達謙藏氏朗讀詔書之情形、

還都一年來之軍事（上）

軍政部長鮑文越廣播演講

諸位、今天是國府還都初週紀念日後的第三天、越應中央廣播電台之約、在廣播中得與諸位談談、覺得非常愉快、所以今天以「還都一年來之軍事」作爲講題、文越忝長軍政、

國民政府從去年三月間、基於汪主席倡導東亞和平的信念、還都南京、樹起和平反共建國的旗幟、在主席領導之下、努力建國工作、對於軍事建設、不遺餘力、協助成功、幷得友邦之竭力協助、非常偉大、自非短時間所能縷述、不過軍事是有祕密性的、除柔關祕密、所有經過情形、不便奉告外、謹就犖犖大者、分述如後、

一　還都後對於作戰軍隊之措置

國府還都後、依照宣言內意旨、當由軍事委員會通令各地軍隊、一律停戰待命、其非正規軍、散在各地、担任遊擊者、亦令其停止活動、聽候點編、並令現在在渝方各地服役中之公務員、及武裝同志、於最近期間回京報到、仍按原級原薪任用、以保國家之原氣、確立和平建國之基礎、命令發之後、前方將士受主席汪先生偉大人格所感召、多表示擁護和平救國主張、於最短時間內、通電響應、率隊來歸者、計有數十萬之衆、渝方各地服役公務員、及一般將士、不避艱險、棄職來京報到者、絡繹不絕、足徵際此危局、捨和平無以救國、和盲目抗戰終歸失敗之信念、早已深入我四萬萬同胞腦海之中、其有未能即時參加和運、仍在高壓抗戰者、實被獨裁者的威脅、和共產黨監視所致、不得不然耳、

二　調整軍事機構

國府還都後、鑒於以往軍事獨裁制度、個人及地方系統之貽害國家、軍人意志之不堅定、常生肘腋之患、影響國家前途、殊爲重大、乃依照國民黨黨綱之意旨、制定國民政府政綱、劃分軍政軍令大權、以打破軍事獨裁制度、消滅個人及地方系統、故以參謀本部、軍事參議院、軍事訓練部、政治訓練部、隸屬於軍事委員會、以軍事委員會爲全國最高軍事機關、軍政部海軍部則隸屬於行政院、爲謀軍政軍令運繫上之便利起見、並使該兩部受軍事委員會之統轄、增設海軍軍令處、以使海軍之軍政軍令得以劃分、並將訓練總監部、改爲軍事訓練部、爲增强政治訓練工作效率、健全政工機構起見、特設政治訓練部、俾中心思想早日確立、軍人意志得以統一、使全國軍隊國家化、集中力量以推進和運、建設中國、復興中國、與友邦共同建設東亞新秩序、遵照總理大亞洲主義、以期復興東亞、維護東亞永久之和平、以達中國自由平等之目的、

烏拉圭海軍又扣留義丹船隻

【中央社蒙得維多五日電】美政府之扣留德、義、丹三國船舶、現已波及中南美各國、五日上午、烏拉圭海軍、突然扣從泊於蒙得維多港之義國船三艘及丹麥船二艘、但烏拉圭政府、並未說明何等理由、

羅大批外交官將於下月退職

【中央社羅京六日電】據海通訊、據昨日官方公報稱、服務於羅國外交界之首領官員二十名、將於一九四一年五月一日起告退、計退職者、爲前任柏林柯門大使、駐梵蒂岡格里哥西阿大使、及詹瓦那大使、與第一等四公使之一尼柯那地盧、前任保羅委員會羅國代表團首領、又二等公使六人、包括鐵衛政權斯特薩外長、

匈政府改組完畢

準備實行燈火管制

【中央社匈京六日電】據海通訊、匈牙利國防部長包爾泰頃下令、所有全國各行政當局負責執行燈火管制演習、又國防部長又通告稱、燈火管制未必實行、但準備實爲必要云、

【中央社匈京六日電】據海通訊、據昨日匈牙利報界宣稱、匈政府之急遽改組、與西部之任命、足以證明匈國政策之穩定與獨立、據政界方面稱、各地對匈政府之改組悉表滿意云、

義接受美要求　撤兩領館

【中央社華盛頓五日電】美國務院、於三月五日、曾經由義大利駐美大使館戈隆納要求義國封閉駐紐約、底特律兩領事館、義政府已有回訓、答應該項要求、故義大使戈隆納已於五日將此旨通告美國務院、

忍辱負重之老貝當　反駁逃將特戈爾

英俘法船竟懸旗使用

【中央社拉林里亞六日電】據海通訊、二月前爲英國獲之法輪「銳返片斯號」、現在英航運界服務、該輪現在直布羅陀、高懸英旗、

【中央社維希六日電】據海通訊、據半官方面聲稱、貝當元帥、擬定於昨日廣播、以反駁逃亡將軍特戈爾、茲悉約於今日或明日發表演說云、

【中央社維希六日電】據海通訊、工業生產部長卜希、任命礦業工程師沙本盧爲巴黎主管及礦業工程師、巴林谷爲維希主管、以建設新秩序、所有法國工業部門、均予以新的改組、以應國家之需云、

越督德古往老撾視察

【中央社河內五日電】越督德古、五日下午離河內、擬以一星期視察老撾南部地區、

美國務卿對工潮擴大事　發表措置談話

【中央社華盛頓五日電】美國之罷工風潮、漸次擴大、已形成美國完成國防計劃上之嚴重問題、美國務卿赫爾、五日與新聞記者會見時、曾言及罷工幕後如有共黨煽動時、美國應採取之措置云、一罷工風潮、如幕後有直接受莫斯科之指令而行動時、則美國將根據一九三三年以來一定之方針、以應付之、如單純勞資糾紛問題、則政府自有對付之方法也、一、又記者團曾質詢赫爾國務卿、此次全美國風潮、係根據莫斯科之煽動、有否事實證明、美政府有無向蘇聯提出抗議、赫爾氏避不言明、僅答曰、無此種事實、

【中央社底特律四日電】美國軍需工業界之大罷工、如燎原之火、竟波及世界汽車大王之福特汽車公司、四日夜、該公司在全美之各分公司製造及裝配兩部門工廠、亦已一齊被迫歇業、

伊拉克新首領佔行政機關

【中央社昂哥拉六日電】據海通訊、據昨日土京廣播報告稱、伊拉克新負責人康蘭尼、得伊拉克軍隊一部之助、已佔據政府機關、伊拉克各地方對此次事變之態度尚未明悉、

英艦七艘開到

【中央社貝魯特六日電】據海通訊、據昨日報告稱、英艦七艘已抵包爾薩、幷有多數人登船、但究否已告上船、尚未知悉、衆信此舉、係反對新首領康蘭尼云、

日外相離柏林　將再滯蘇聯

預定星期四返國

【中央社莫斯科六日電】據海通訊、據此間消息、日外相松岡、於昨日離柏林、將於此間逗留三日、幷將定於下星期四搭西伯利亞快車赴東京、又稱、松岡渠二次訪莫斯科時、將有政治會談數次、按松岡於赴柏林前、已由史丹林與莫洛托夫接見云、

【中央社柏林六日電】據海通訊、日外相松岡洋右、昨日下午離柏林、德外長里賓特洛夫躬自送往安哈特車站、

【中央社柏林六日電】日外相松岡洋右、藉此次訪德機會、於六日上午十時起、召集日本在歐各公使、開日本在歐大公使會議、首由各大公使報告當地情勢後、繼由松岡外相指示外交方針、對於此後之具體對策、作重要協議、預定七日亦繼續舉行、

警政部政治警察署換發職員證章通告

治字第七號

查本署職員證章、業於本年四月一日起、改換新製青天白日黨徽中嵌鐘形警字圓形紅邊、分發啣用、所有以前頒發青天白日黨徽中嵌鐘形警字圓形花邊職員證章、即日起應一律廢止、除將上項舊式證章、收回存查外、特此通告

中華民國三十年四月五日　署長馬嘯天　B3112

政治訓練部第二期政訓班南京招生辦事處啓事

㈠查本政訓班南京招生報名原定本月四日截止茲爲免除學人向隅起見報名日期展至十二日截止十三十四兩日考試
㈡凡報名投考學員已經完備各項手續者請即到報名處領取准考證　B3903

中央陸軍軍士教導團續招軍士通告

第五次考試定本月二十七日均於午後二時以前集合毘盧寺大門口聽候試驗特此通告（報名日期四月一日起四月二十七日止）

本團遵奉軍事委員會令續招軍士施行訓練茲在南京城內漢府街毘盧寺設立報名處分期考試所有應考資格暨考取待遇各項詳細業經軍事委員會佈告張貼在案凡願投考者務須遵照佈告所列各項按期前往指定地點第四次考試定本月十三日　B3064

柳洲業主馬士浩文蔭緊要聲明

士浩等對於柳洲執有產權約計全洲十二股之半從未委託或同意於任何人代表與人締結契約茲特鄭重聲明即希公鑒　B3113

中國教育建設協會招標通告

（無論得標與否概不退還）於四月十日上午十時在教育部大禮堂當衆開標特此通告

查本會現擬修理會所凡在本市工務局領有三十年份乙等以上執照之營造廠商願承修是項房屋者望自四月三日起至四月七日止每日上午九時至十二時下午二時至五時（星期日除外）攜章來教育部收發處領取標單及施工說明書並隨繳投標保證金國幣五百元（不得標者於開標一週後退還）圖則費五元　B3074

中國社會事業協會主辦　首都大衆殯儀館籌備處啓事

本館籌備伊始，擬暫設殯殮部，公墓部，及施棺義葬部，現因房屋尚未修理完畢，墓地亦未勘定，除殯殮公墓義葬俟籌備就緒再行開辦外，茲先將施棺一項，提前舉辦，自四月一日起，凡首都赤貧住戶，因喪葬無力購棺者，其家屬或親友，得向本館領取申請書，依式填具，經該區坊保甲長之證明蓋章，本館派人調查，確實者，即行發給棺木一具，以資救濟，惟本館籌備處經費無多，每月施棺暫以六十具爲限，合併聲明此啓。

館址：復興路一四七號之一　B3099

好力生

比目魚肝油精

每公分含　甲種維他命　六萬國際單位　丁種維他命　一萬二千國際單位

單位比大衆高　成分比大衆濃

單位足效力强單位低效力微本品係美國國際維他命公司供給原料並代鑑定單位保證成分精良功效無匹主治虛弱消瘦肺病一切營養衰弱等

分膠囊劑滴劑濃及淡二種　藥房均售

信誼藥廠監製　H2.

南京總經理　中華路金沙井七號　合興華洋雜貨號　本京各大藥房均有出售

强腎固精特效大補劑　虎富　龜貴　熊榮　鹿祿　補腎丸

治腎虧，療早洩，補腦弱，愈遺精，活血脈，健脾胃，堅肌肉，强筋骨，能補百骸，統治百病，挽衰成壯，返弱爲强

本品成分名貴效力靈準專治男女衰弱各症及腎虧遺滑早洩陽萎確有藥到病除之特效

全國藥房均售　每瓶特價兩元可服十二日　上海美靈大藥行出品

補爾多壽

補血强壯　延年益壽　フルトーゼ

（主治症）心身之疲勞衰弱　精力之虧損不足　神經衰弱　月經不調　肺癆腺病　產前產後之衰弱　病中病後之虛弱

日滿支各大病院常備藥

總發行處　股份有限公司藤澤友吉商店　上海密勒路八號　本舖（大阪）支店（東京・京城）　B.6

各埠大藥房均有代售

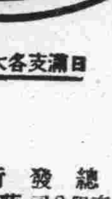

招聘職員

茲因需用職員數名年齡十八才以上至二十五才身體健康能得自由乘騎自行車即有小學畢業成績者在本月十日以內送履歷書往中山路一〇〇號東和劇場內面議待遇決對優待經理白　B3114

南華教育用品社

本社於七日正式開幕大贈品二星期

專售　中西文具　湖筆徽墨　文房用品　一應俱全

門市購滿一元者贈送毛筆乙支或墨乙錠多則類推批發不在此例　A826

地址太平路三二〇號

廣順昌行

本行經理上海益利汽水公司出品益利老牌各種汽水及兼理美國西雅圖鮮果公司出品渴樂斯鮮橘汁　代理本京日商出品富士汽水零躉批發價目克己

地址洪武路二八七號　電話二三一三八號　A827

清虛齋　收藏書畫　廉價出讓

丹徒孫又和先生隱居高郵甓社湖東雅好收藏鑑別頗精凡宋元明及近代名畫無不搜羅今攜帶多件來京公開展覽廉價出讓想愛好諸君定所樂聞先生于臨池之暇尤精六法曾經上海謝公展宣愚公諸畫家代訂潤例茲以來京小住廣結墨緣贈送扇面宣紙百件祇收潤例附帶個人作品多件合並陳列尚希海內名流不吝賜教來賓參觀尤所歡迎地址夫子廟二五三號　A823

本行新到

馬干魚　洋葱　洋山芋　實汽水　蚊香　肥皂

廉價批發如蒙賜顧請駕面議或電知均爲便利

進南洋行

地址昇州路三三一號　電話二二五〇二番　A817

找尋

四月二日四時由下關車站進城時遺失劉君畢業文憑并金姓租地照片等件倘有仁人君子拾得即請送交枝園三十三號談奎光當即酬洋二十元決不食言　吳耕愚啓　B3111

食料品雜貨　商行

南京太平路文昌巷拾號

軍納入商　**運隆洋行**　A824

發售　無線電應用材料書籍　無線電收音機

精修　歐美最新式無線電機　公共放大器

天興記無線電行　建康路一三四號

中央商場　餘昌　鐘表眼鏡　大廉價　大贈品

百代唱片　高尚鐘表　電機修表　定價特廉

歌林唱機　無奇不有　與衆不同　歡迎參觀

攷察平時操練成績 首都警察總檢閱

十五日在警廳操場舉行

（本報訊）首都警察廳、為考察各局隊長警平時操練是否勤惰起見、每值春季、歷有總檢閱之舉行、茲悉本屆總檢閱、已定於本月十五日在警廳後面操場舉行、人數規定各區郊警察局各參加長警三十人、保安大隊全體隊士、（除值勤者外）均參加檢閱、消防隊亦參加表演各種技藝、屆時除各局隊長官參加檢閱外、蘇警廳長亦將親臨檢閱云

佛教聯盟總會 今日舉行二週紀念

【本報訊】中日佛教團體、為欲藉着佛教力量、促進中日兩國全面的和平、於二年前共同組織日華佛教聯盟總會、今日適為該會成立二週紀念之期、又值國府還都初次之盛典、特定於是日下午二時假毗盧寺舉行二週紀念大會、慶祝會場已經常務理事香林住持親彙佈置就緒、煥然一新、屆時定有一番盛況云、

【又訊】該會理事長及理事任職定章、為年選制度、亦決定明日改選第三屆理事長及理事云、

【又訊】該會於成立二週年紀念時並發表宣言如次、本會自二八年成立於南京、流光如駛、忽忽已及二年、憶此二年之中、杭州、揚州、鎮江等地、先後成立分會、以文祖大無畏之精神、抱堅定不磨之意志、排除萬難、勇猛精進、維本會之基金、毫無的款、胥依諸大護法之募捐補助、以為挹注、幸經本會同人之努力、除成立僧尼救濟委員會、友邦東本願寺並創設金陵女子技藝學校、西本願寺成立古林佛學院、均以溝通、中日文化、宏揚佛教玄義、增進青年學術、化導人心向善為主旨、其經過情形、有口皆碑、無待贅述、去年春間、日本興亞院所派第一次赴日佛教視察團、本會指派常任理事顯雲為代表、同年夏季、古林佛學院畢業、選送優秀生徒赴日留學、由本會副總裁南京佛教會長釋果言親自護送、以上兩君、在京本屬名僧、佛學素具深砥、於考察歸來之後、皆有著述、對於中日佛教之異同取長補短、彼此攻磋、共於將來東亞佛教之促進、力殊偉大、而於新秩序之安定、關係尤重、此次褚大使、由日本迎來之十一面觀音聖像、以苦海之慈航、作末刧之舟楫、仗佛力之加被、增日支之親善、本會實為其先鋒、日華佛教聯盟、亦因之而放一異彩、加之東亞佛教大會、由中日名公主持、本月八日、即將成立、將來中日兩國不但佛教聯盟、即文化經濟等等、胥必因之而獲密切之聯繫、東亞共榮圈之基、本會既與有責任、則本會之本體、自當力求健全、俾能肩此鉅艱、爰於本月七日、因本會慶祝成立二週年之期、舉行改組、其行政人事兩節、務人盡其材、利盡其用、以不負社會人士渴望本會之熱心、本會於感戴之餘、謹以十二分之誠意、作簡略之報告、伏希愛護本會諸君、隨時指教、以匡隕越、不勝禱頌之至、

中德文化協會敦請 柏乃德博士演講

到場聽講者數百人

德國青年學者柏乃德博士、致力於青年運動有年、為德青年團之高級幹部、此次奉命來遠東考察青運、並研究一般情形、於日前抵達首都、本京中德文化協會、特於六日上午敦請柏乃德博士、在該會演講、到場聽講者、有考試院代院長溫宗堯、考試院代長江亢虎、中大校長樊仲雲、法總領事吉浦利夫婦、祕書賀德、哈克思、德國新聞社長魏禮博、海通社張子强等中德人士、暨中大學生等數百人、十時正在熱烈之鼓掌聲中、柏乃德博士蒞臨講台、首由該會總幹事馮翊致簡短之介紹詞、旋即開始演講、題為「希特勒青年團」、由德大使館主任祕書王裕光翻譯、對青年團之

復興路菜場一瞥

京市學校 春假期滿

【本報訊】本市各公私立大中小學校、自本月一日起至七日止、一律放春假一星期、茲悉國立中央大學、以三月三十一日休假一日、故春假至昨日（六日）即屆期滿、定今日起照舊上課、聞遠道離京未返校者、極佔少數云、

中日文補習學校 補行開學典禮

【本報訊】本京中日文化協會學術組、所主辦之中日語文補習學校、於昨晨上午九時在該會和平堂、補行開學典禮、到有褚大使、教育部趙部長、日本大使館清水先生、內政部陳部長、（江次長代）、暨中日學員等二百餘人、首由主席褚理事長致詞、大意謂兩國人民、相互研究語言、要在促進親密提攜、溝通民族思想、並勗勉學員恒心學習、俾完成偉大使命、繼由清水先生致詞、略稱溝通兩國語言、殊屬重要、尤以相互研究深切理解、對方國情及民族思想、以達到互相親善、更須注重人格修養、促成兩國密切提攜等語、詞句透惕、聽者動容、次由趙部長致詞、略謂人類要助己助人、必須語言相通、相互研究、對方長處、以親愛精神、造成人類共存共榮、末由該校主任張千里致謝詞、攝影、迨十一時許始散、

尋人

敝號於四月二日下午一時派學徒王崇信出外購買材料 [illegible]

前駐滿通商代表 林耕宇來京

【本報訊】前駐滿通商代表林耕宇氏偕隨員辻靖朗、鄭國濬、薛伯政等、最近由滿經青島大連、於一日抵京、聞林氏在京將任外交部某項要職云、

江陰同鄉會 招待殷同

華北政委會建設總署督辦殷同氏此次來京公幹、江陰旅京同鄉會、咸於殷氏為同鄉先進、此次蒞京機會難得、特由該會常務理監事張桂尊、薛逢元、孫育才、顧寶廉、陳以益、張大圻等聯名發起、於五日下午四時、假德瑞同學會舉行茶會招待、藉資聯歡、席間由張桂尊起立致詞略謂、「殷督辦為鄉黨先進、從政數十年如一日、為民造福、此次領導中日和平、尤著有勞、吾同鄉在京服務於政軍商各界為數頗衆、今後甚望多賜指教云云、旋由殷氏致答詞、並對籌堵中牟決口諸端懇切說明畢、互進茶點、至五時餘賓主盡歡而散、

南京市公典 增加資金卅萬

推派盛開偉等為該典董監

南京市公典、自蔡市長委派湯文鎮為經理、開業至今、營業尚稱發達、典質進多贖少、在此情形之下、實有增加資本之必要、湯經理已呈請蔡市長、增加資金三十萬元、作為流動資金、又蔡市長以該典係市府主辦、應予派員監察、業於昨日依照法定手續、推定盛開偉、張心蒲、莊雲卿、先聽、嚴覺之、沈軼凡、梅思平為該典董事、沈軼凡、梅思農、葛亮疇為監察、并指定盛開偉（社會局長）暨先聽（財政局長）為常務董事、沈軼凡為常駐監察、

兒童節遊藝表演 補行抽籤給獎

【本報訊】京市教育局主辦之慶祝兒童節紀念大會、本月四日曾假中日文化協會舉行學生遊藝表演、嗣因節目繁多、故未能表演完畢、旋由教局通知在場各校、當衆抽籤給獎、茲悉未參加表演學校、教局特于今日上午九時、假市府大禮堂、補行給獎、開辦法仍如以前用抽籤決定云、

法訊

首都地方法院 刑事判決主文

▲朱張氏販賣海洛因處有期徒刑一年六月使用海洛因處有期徒刑二月應執行有期徒刑一年七月▲王勝才李小兆使用海洛因各處拘役二十五日海洛因六十二小包均沒收▲趙學瑞詐欺一案趙學瑞意圖為自己不法所有以詐術使人將本人之物交付處有期徒刑五月▲施雨山竊盜一案施雨山於夜間侵入住宅竊盜處有期徒刑六月▲時元本等殺人一案時元本時元根時元生時元照均無罪▲劉長發等詐欺一案劉長發劉天龍共同連續意圖為自己不法之所有以詐術使人將本人之所有物交付各處罰金五十元如無力完納以一元折算一日易服勞役▲林瑞源王有才共同意圖為自己不法所有以詐術使行將本人之物交付各處罰金三十元如無力完納准以一元折算一日易服勞役空布包二個空紙包二個均沒收▲劉永田詐欺一案劉永田意圖為自己不法之所有以術使人將本人之物交付未遂處有期徒刑三月▲李錦文鴉片一案李錦文意圖幫助吸食而持有鴉片處罰金二十元如無完納以一元折算一日易服勞役鴉片煙土一包（老秤二兩五錢）沒收之▲孫北臣運輸鴉片一案孫北臣運輸鴉片處有期徒刑四月煙土一包（老秤二十八兩五錢）沒收之

監察院新祕書長 譚祖任到京

國府新任命監察院祕書長譚祖任氏、自奉命以後、當將華北教育總署簡任祕書職務交卸、前日乘車首途南下、昨已到京、下榻該院官邸、俟梁院長返京、即行就職視事云、

僑胞名畫家方洺 救濟難民畫展閉幕

【中央社京訊】旅日名畫家方洺、此次回國、除向僑務委員會報告旅日僑胞生活狀況外、並在中日文化協會、舉行救濟難民繪畫展覽會七日、各部會長官俱蒞止參觀、對於方氏作品倍加贊美、紛紛定購、業已於日昨閉幕、一俟畫款收齊、即將捐助善團、作為辦理社會福利事業之用、僑務委員長陳濟成、以方君熱心和運、慈善為懷、實為難得、特假中德文化協會、招待方君、同時並邀京市畫家多人作陪、聞方氏業於六日離京、過蘇赴滬候輪遄返、

警廳招領失物

三月五日水巡隊定安五號巡船船長、路過中山路查獲新卡車外胎一個、又同月十八日上午北區警察局校門口派出所警士、在值勤時有馬車一輛、自南往北、行至中山北路、遺落包袱一個、內有尿布大小共拾塊、小孩破棉褲一條、花布破圍嘴一個、破單褲一條、小黑背心一件、小孩衛生衣一件、小孩單掛一件、小孩破大掛一件、破褲頭一條、小孩破夾褲一條、大小破鞋拾雙、破襪二雙、菜子一小包外、花包袱一方、又同月十五日北區警察局傅厚崗分駐所警經過鼓樓車站鐵路旁、查獲日本式並註有陸軍字樣腳踏車一輛、以上各物業經佈告招領希各該原失主於十日內覓保到廳認領、三月十三日陵園警衛隊警士、在總理陵園拾得草芝有王德培二人市民證、防疫證各一張、齊清源市民證一張、防疫證二張、相片一張、郵票二分、亭達利修表保單一紙、暨無名氏眼鏡盒一只、又同月二十一水巡隊稽查在中山碼頭、拾獲毛繩圍巾一條、除佈告招領外、希各該原失主於十日內覓保來廳認領、

和建文獻展覽會 全部圓滿結束

宣傳部主辦之和建文獻展覽會、計分二處陳列、一在國民大會堂、一在中日文化協會、自三月三十日揭幕以來、觀衆如雲、且值國府還都週年紀念、遠道晉京參與慶典之國府要人、亦均相率驅車前往一飽眼福、如駐日大使褚民誼、上海市長陳公博、華北治安總署督辦齊燮元等、莫不嘆為觀止、茲悉該會以屆閉會期間、昨已圓滿結束云、

最高法院 民事決判主文

三十年三月十九日

一、浙江陳志祥強盜案件、檢察長提起非常上訴一案、主文、原裁定撤銷、陳志祥減處有期徒刑一年三月、

一、浙江蔣永金強盜案件、檢察長提起非常上訴一案、主文、原裁定撤銷、蔣永金減處有期徒刑一年三月、

一、浙江裘金岳強盜案件、檢察長提起非常上訴一案、主文、原裁定撤銷、裘金岳減處有期徒刑一年三月、

一、浙江蔣樓氏墮胎案件、檢察長提起非常上訴一案、主文、原裁定撤銷、蔣樓氏減處有期徒刑十一月、

一、浙江陶小海強盜案件、檢察長提起非常上訴一案、主文、原裁定撤銷、陶小海減處有期徒刑一年三月

刷時濃郁 漱後奇涼・

世界四十一國註册商標

臨睡前刷林肯少許口內清趣無窮

品質好＝白細

軟管胖＝純潔

林肯藥水牙膏 絕殊普通牙膏

南京總經理 地址昇州路一二九號 電報掛號一○二九 晉康藥廠

蚌埠總經理 地址二馬路三○二號 電報掛號六一九七 廣益商店

B2655

資本金 壹千八百萬圓　　公積金 壹千壹百七拾萬圓

武田長兵衛商店股份有限公司

製藥興亞

沿革 本公司初係個人經營之和漢藥鋪、由始祖長兵衛公創業於一百五十八年前即西曆一七八三年四月、傳至四世、始由漢藥業而改業西藥及今五世（即當今社長）、更於一九二五年由個人商店而組成資本金五百參拾萬圓之股份有限公司、及後於一九三一年、一九三四年、一九三五年、一九三七年又連續增資四次、業務益見擴大、垂至今日、資本金已達壹千八百萬圓、公積金壹千壹百七拾萬圓、專門經營藥品事業。

總行 地址在日本藥業中心地帶之大阪道修町、內有營業人員八百名之譜

製藥廠 總廠在大阪市東淀川區、分廠在大阪市神崎川、兵庫縣池田及朝鮮仁川、製造局方各種藥料特効新藥及工業用化學用藥品。

研究部 本公司之研究部在副社長武田博士統率指導之下、共有醫學博士藥學博士醫學士藥學士理學士等八十餘員、分任各種研究、除發明創製新製劑以外、並從事於舊有製劑之改良。

各地辦事處 本公司在北京、天津、青島、張家口、漢口、廣東、大連、新京、巴塔維亞、盤谷、馬尼剌俱有辦事處。

上海之武田事業 本公司在上海初僅設辦事處一所、今因該處業務特別發達、如下項所記、已由辦事處改組為武田藥品股份有限公司（武田大藥廠）、資本金與總行分離、會計獨立、自設藥廠、製造一部分之武田藥品。

武田直系公司 武田之直系公司、共有左記七處、會計獨立、各公司之地址及資本金如下。

武田化學藥品股份有限公司	資本 參百五拾萬圓	地址 尼崎市高田
武田榮養化學股份有限公司	資本 壹百萬圓	地址 大阪市東淀川區堀上町
武田白土工業股份有限公司	資本 壹百萬圓	地址 大阪市東區道修町
知加耐利栽植股份有限公司	資本 六十萬荷蘭盾	地址 爪哇
（註）即武田經營之規那農園		
滿洲武田藥品股份有限公司	資本 參百萬圓	地址 奉天市大和區春日町
武田藥品股份有限公司（武田大藥廠）	資本 五拾萬圓	地址 上海福州路一二五號
武田化成股份有限公司	資本 九百萬圓	地址 大阪市東區道修町

以上各直系公司之資本金、合計日金壹千八百萬圓與荷蘭金六拾萬盾（一盾現合日金貳圓貳拾餘錢）、是故武田系之資力、若連總行及直系公司統共計之、約為日本金四千九百萬圓。

武田關聯公司 本公司與神戶衛生實驗所、帝國社臟器藥研究所、阪大微生物病研究會、柳澤藥品商會等四公司互相關聯、該四公司之所有出品、統歸本公司一家發售。

武田出品 在一般人所習知者、為胃病新藥諸餌妙散、淋病內服藥伊斯拉文、補血强壯藥保利他民、理腸消化藥表飛鳴、婦科藥婀閟好萌、男性荷爾萌 英男兒萌等劑、此外在醫藥界上之享有盛譽者、尚有維他康復、樂地儀、米太寶盤、新斯必、撈疾兒、巴芸諾恩等壹百數十種

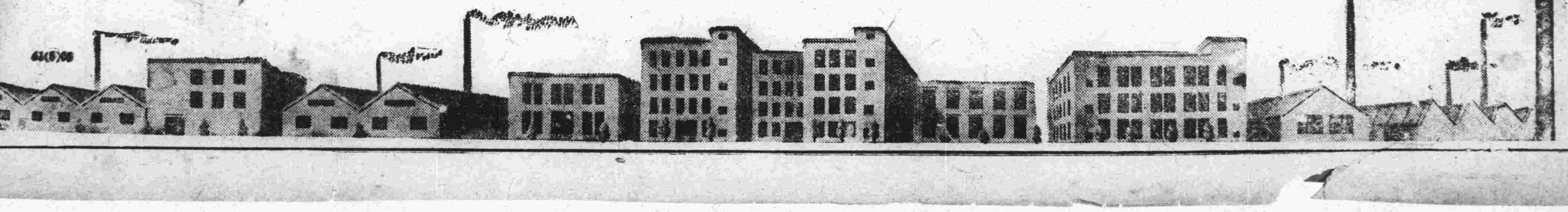

61(5)60

中山服裝公司
自運歐美呢絨 花色應有盡有 特聘優等技師 專製時式服裝
朱雀路四十七號 A821

首都服裝界 屈指第一
大新公司
新到最特級呢絨 項名貴綢緞
精製女子春季高級西服大衣 袍褂
地址 建康路一五一 電話 二二七六九

建康路黑廊街
老大綸綢緞局
花色多 定價廉

首都第一 花色大王
凱利公司
春季綢緞 春季呢絨 花色多 品質高
自三月十五日起 大廉價 大贈品 三星期
欲製春裝 勿失良機
中央商場內中部轉角

公論南京市洋服界首席
三江商行
西裝大衣 婦女時裝 海陸軍服 專家
址 建康路一〇一號 三山街口 原址 成賢街 A445

高級呢帽總匯
盛錫福帽廠
廉價發售皮手衣
建康路一二六號 支店：中央商場門首

春季男女皮鞋 △時式各種走鞋 任君選購，請到
夫子廟 華美鞋室 A513

天津三聚鞋店 中華路一八〇號
選辦高尚材料 新法精工製造 最新異樣時鞋 男女高等皮鞋 工料花樣完善 貨高價實久着

收買 豐價 鑽石珠寶翡翠
永寶齋珠寶店 中央商場 A818

諸君欲攝現代化的最精美藝術像 請到
亞洲 新都 照相館
太平路 淮海路 電話二二三七四 夫子廟 龍門街
取片準確 包君滿意

照相材料 福記 A779
總批發部 南京白下路二一二
明媚春光，仕女們留雪泥鴻爪，斯其時矣，敝行貢獻大批富士人像軟片及人像乾片AI乾片於本外埠照相同業，定價克己，現貨滿庫
（每月第一星期及第三星期規定休業希注意）

上週金融起落平庸 日票漲風獨健

【本報訊】本市金融市況、近來情勢趨於穩定之途、市面異常平靜、惟日票漲風獨健、茲將上週動態、略誌如后、週一、金價入六三〇元、出六九〇元、日票入四八元五角、出四八元、週二、金價如昨、日票入四八元、出四七元五角、週三、金價依然未動、日票入四七元二九、出四六元七五、週四、金價入六三五元、出六五元、日票入四六元七五、出四六元五角、週五、金價入六三〇元、出六九〇元、日票入四六元、出四五元七五、週六、金價入六三五元、出六九五元、日票如昨、

揚州米價上漲 雜糧均趨下游

【揚州五日訊】揚州金融市場、漲落互見、飾金已未動、米價突漲四元、中米九十元、次米八十元、小麥、麵粉、黃豆、均趨下游、計小麥跌一元、為六十元、麵粉跌五角、為二十六元半、黃豆跌一元、為四十二元、白粳跌勢亦勁、每担一百二十元、較去冬跌二十五元、

去年生絲出口貿易 較往年激增倍蓰

【上海訊】我國特產之蠶絲、在國際貿易上、佔重要地位、各地產絲集中上海出口、自歐戰爆發後、運輸困難、影響尚達於極點、今年上海各纖絲廠、以原料不繼、大部停車、其有繼續勉強開工、產量亦較前銳減、惟因市價之騰漲數值、反見增加、據悉去年全年上海生絲出口、計七、〇五八、一九七元、較前年增加一、六三六、九六九元、佔上海出口總值百分之點五、佔全國生絲出口總值百分之九九、九、

麵粉充斥市場 貶價亦鮮問津

【本報訊】本市麵粉市況、自廠盤一再鬆落後、一般囤戶紛紛出籠謀脫、惜問津者寥若晨星、以致擺脫不易、據記者調查、目下本市麵粉、單就囤戶手中而言、約有二十萬袋以上、故到處皆是、滿坑滿谷、雖自動減低售價求脫、亦為環境所不許云、

滬日用品 逐步下降

【上海訊】日用品火柴、肥皂、洋燭市況、自經反動、回跌以來、局勢已感軟化、緣存底尚充、而實銷有限、在囤戶出籠之下、市面步趨下游、今市固本皂每箱四十五元五角、白祥茂價與固本相等、黃祥茂三十五元五角、美麗牌火柴每箱七百十元、鳳凰牌六百九十元、零批每打十二元至十一元六角、白禮氏洋燭每箱二十八元五角、行各貨一致疲、火油未動、零批每對四十五元五角、市面亦屬帶鬆

渝方濫發鈔票 影響物價高漲

【滬訊】上海黑市外匯、今年三月以來、緊縮更厲、影響物價飛漲、漫無止境、人民生活負担日趨嚴重、中央社記者頃向金融界探悉、今年上海外匯之緊縮及物價猛漲原因、固半屬於投機者之作祟市場、操縱居奇與擁資者之囤積、但主要因素、尚在於渝方之通貨膨脹惡劣化、以致幣值低降、戰前渝方「中、中、交、農」四行發行之舊法幣僅十四萬萬餘元、戰後迄至本年二月底止、增發達八十萬萬元以上、而舊法幣準備基金幷未增加、故幣值下降、物價安能不隨之而增漲云

滬木材堅定 柳安獨高翔

【滬訊】建築木材市況均趨堅穩之局、蓋以海外洋松柳安供源久稀、國產品來源無法暢通、雖建築需用並不活動、而人心一貫扳守、是以售價有漲無跌、今市頭號洋松每千尺一千〇五十元至一千元、大來柳安每千尺一千一百五十元、又雜牌九百元、建松杉木各售六百十元、（二六）洋松企口每千尺一千元、副號洋松企口九百五十元、杉木企口六百五十元、（三六）柳安三夾每張三元五角、（三三七）每張四元五角、（三六）白楊三夾每張五元二角、（三七）每張六元五角、除柳安木又升五十元外、餘均堅定、

漢口英商現狀

在過去一年中、漢口英商之地位、事實上毫無變更、加於他們個人自由的束縛雖稍形鬆弛和減少、然因貿易限制的關係、他們到處碰壁、開放長江問題、以及漢口的種種地方問題、已為日益緊張之國際風雲所蔭蔽、英人期待自由貿易之心愈殷、貿易限制的壁壘愈形牢不可破、在戰事結束前、這種限制一時似難以消除、

輸出貿易 如果桐油、猪鬃的過剩、銷售於日軍當局所勵行統制的商行、不得稱爲輸出貿易、那麼除了在年初費去許多周折而頓定的幾船貨物外、英商或其他洋商皆未會參與任何輸出貿易、上江農產物之流入、絕無僅有、實際上已完全停頓、因此輸出貿易的市場、已消減得無影無蹤、除了因爲要使英國商會報告較爲完整而列入的輸出報告書特別提及的一二種商品外、例如已完全在日人統制下輸出的不多幾船桐油、猪鬃、棉、茶、蛋製品、苧蔴、以及少量的皮革、多是表示當地存貨的出清、這種情形在短時期中有臻完滿之望、

輸入貿易 在輸入一方面、英商毫無業務可言、第三國商人也許在漢口的市場上看見過自己的產品、可是這些東西、都經日軍當局准許而由日人輸入、這些貨物之所以輸入、非歸功於牠們品質之優良、而因爲祇有它們能彌補當地經濟上的缺陷之故、

當地的種種限制已陷第三國貿易永久停頓之境、漢口英商會有鑒於斯、在去年六七月間就擬就備忘錄送交本國當局、

上海商業銀行 去年獲利甚鉅

【上海訊】上海工商各業、戰後因特殊關係、營業極爲發達、銀行業、亦因而獲利至鉅、各商業銀行、去年分紅情形、如廣東銀行、去年優先股紅利爲一分二厘、中國墾業爲六厘、中華商業儲蓄爲四厘、

火腿到稀價昂 鹹肉尚稱平穩

【滬訊】連日火腿市況、尤昂昂挺、蓋以金華東陽來源缺乏、偶有到貨、爲數極微、故市場隨到隨銷、售價有升無降、今市蔣腿每百斤、價開五六元、茶腿五二〇元、實腿三八〇元、火腿三六〇元、市面穩俏、

【又訊】鹹肉市價、近以沖南三六六元、青島江北一帶到貨絡繹、石家沙等處、亦有裝到、而目下實銷均以肉價高貴、去化清淡、故市面平疲、今市江北益林猪每百斤一一〇元至一〇〇元、其次七八十元、惟高等鹹肉仍須二〇〇元、零售每斤一元六角至一元三四角、

重慶物價指數 高漲達二十倍

【香港訊】據當地發行之渝方經濟雜誌「經濟評論」四月號載稱、重慶零售物價指數以一九三七年上半年爲一〇〇、去年十二月遂漲至二七六二、如金物一類及燃料、突破二〇〇〇、較之戰前高漲二十倍、一九三九年十二月、一九四〇年六月、及十二月之指數如下、

	一九三九年十二月	一九四〇年六月	一九四〇年十二月
食料類	一七二、六	三二二、二	一、〇〇三、一
衣服類	四九八、四	九七二、一	一、五五八、三
金物類	九〇五、七	一四七六、八	二、三〇九、五
建築材料	二八七、八	四〇九、五	一、〇〇七、七
燃料類	三五五、四	五九六、六	一、二七六、二
雜品類	四一〇、七	六五〇、七	一、〇九四、二
總指數	三五五、四	五九六、六	一、二七六、二

根據同樣之資料、將去年十二月重慶食料品價格、與一九三七年上半年之平均數比較如下、（單位元）

	一九三七年上半年平均	昨年十二月
米（每石）	一二、八	一九〇、三
豌豆（每石）	八、五	九五、〇
大豆（每石）	九、四	九二、八
麵粉（每石）	四、一	四〇、五

商情

米糧（每石價）

品名	價
白粳上	無貨
白粳中	無貨
白粳次	無貨
機米上	八四.〇〇
機米中	八三.〇〇
機米次	八二.〇〇
上	無貨
次	無貨
八四.〇〇	
八〇.〇〇	
上	九〇.〇〇
次	八八.〇〇

雜糧（每石價）

品名	價
[illegible]	無貨
[illegible]	無貨
米	五二.〇〇
豆	三八.〇〇
籽	無貨
豆	五〇.〇〇
豆	四八.〇〇

油糖（每担價）

品名	價
黃豆	五四.〇〇
青豆	五四.〇〇
芝蔴	五〇.〇〇
小麥	五六.〇〇
大連油	一四〇.〇〇
大清油	一三〇.〇〇
生油	無貨
菜油	無貨
蘇油	一三〇.〇〇
秋油	二四〇.〇〇
精鹽（日金）	一七〇.七〇
進鹽（日金）	一五〇.九〇
四號（每包）	二一五.〇〇
一號綿白每包	二四〇.〇〇
八號（每包）	無貨
赤砂（每包）	一九〇.〇〇
洋糖（每担）	無貨
枝糖（每担）	一一〇.〇〇
青砂（每包）	無貨
粗糖（每担）	無貨

麵粉 每袋價

煤炭（每噸價）

品名	價
紅牡丹	二六.五〇
綠牡丹	二五.五〇
藍牡丹	二三.〇〇
綠飛霞	二六.五〇
紅飛霞	二五.〇〇
藍飛霞	二三.〇〇
綠金山	二八.〇〇
紅金山	二六.五〇
藍金山	二四.二〇
奇中煤	三四〇.〇〇
興中煤	無貨
奇戶塊煤	一八〇.〇〇
柳江煤	二九〇.〇〇
紅煤屑日幣	九〇.〇〇
鑑硯煤	一六〇.〇〇
竹豐塊	一七八.〇〇
竹豐屑	一三八.〇〇
木柴每担	五.〇〇
柴每担	一六.〇〇

香煙（每箱價）

品名	價
英	一九〇〇.〇〇
刀	一四三〇.〇〇
步	一一四〇.〇〇

酒類（每担價）

品名	價
小白金龍	無貨
大白金龍	一六〇.〇〇
大長城	一二〇.〇〇
小長城	九〇〇.〇〇
大聯珠	七六〇.〇〇
明星	八〇〇.〇〇
五華	六六〇.〇〇
紫金山	一六〇.〇〇
大香檳	一二八〇.〇〇
百花牌日幣	一〇六〇.〇〇
黃包牌日幣	二〇〇.〇〇
美麗牌日幣	三五〇.〇〇
禮拜堂日幣	一六五.〇〇
雙斧牌日幣	無貨
金鼠牌日幣	三〇〇.〇〇
長壽牌日幣	三三五.〇〇
吉祥牌日幣	無貨
指南牌日幣	二三〇.〇〇
大前門（包）	二八〇.〇〇
[illegible]	五四〇.〇〇
酒	七〇.〇〇
子	九〇.〇〇
[illegible]	一五〇.〇〇
興	一〇.〇〇

雜貨（每件價）

品名	價
美孚洋油原鐵	五〇.〇〇
亞細亞洋油原鐵	五〇.〇〇
光華洋油原鐵	無貨
幸福洋油原聽	無貨
城門牌石油	四八.〇〇
上海火柴每箱	一三〇.〇〇
南京火柴每箱	一二八.〇〇
鎮江火柴每箱	一二八.〇〇
僧帽牌洋燭	三六.〇〇
飛鷹牌洋燭	三五.〇〇
固本肥皂	四六.〇〇
五洲固本肥皂	無貨
日光牌肥皂	八四.〇〇
美華肥皂日幣	二一.五〇
[illegible] 每打	一八.〇〇

金融（掛牌價）

品名	價
金買入市平	六三五.〇〇
金賣出市平	六九〇.〇〇
銀買入市平	五五.〇〇
銀賣出市平	六五.〇〇
華興券買進	一八四.五〇
華興券賣出	無市
日鈔買進	四六.七五
日鈔賣出	四六.二五

改善愛兒体質

幼小時代，最緊要的莫如榮養問題，尤其是含有維他命之食品，更爲目下一般所重視。維他命B一經缺之，往往極易引起胃腸障碍，食慾不振等各種症候。即勉强攝取食物，亦不能充分吸收同化，變爲有益身體之物質。同時維他命且有促進發育之作用，缺乏此物，常見發育遲延，雖到達相當年齡，亦不見變聲（男），與初經來潮（女）者，此時務必趕緊補給身體以多量之維他命。

「愛表斯」係由東洋產額最大之日本啤酒公司出品酵母製成，含有豐富之維他命B複合體，功能開胃强身，潤腸通便，補助發育，改善營養，增加體力與抵抗疾病，藥性温純，効力猛烈，男女老幼，四時咸適，胃腸不良，榮養不足，偏食，脚氣症狀之小孩，服用本品，準見早日告癒。

包裝 三〇〇錠 一〇〇〇錠 五〇〇丸

大日本麥酒株式會社
三井洋行
田邊洋行

愛表斯

維他命B1的含量 啤酒酵母製劑之十倍

强力米太寶靈片的 八大效能（其一）

强力米太寶靈片、是含有維他命B1塩酸塩純結晶的內服片劑、其含量每片〇・五瓱（一百單位）、故比之普通啤酒酵母製劑中的維他命B1量、約有十倍之多。

祛除疲勞 恢復元氣 增進能率

事務繁劇之時、精神疲勞之間、過激運動之後、旅行困頓之中、夏令疲乏之時、體內新陳代謝作用最盛、維他命B1的需要特多、所以此時如果專賴普通食餌、體內必感維他命B1的不足、一方面因維他命B1的不足、更可使新陳代謝產生物的疲勞素滯留體內、如斯互爲因果、其疲勞乃更增特增、是故苟欲祛除疲勞、恢復元氣、定非供給多量的維他命B1不可、這就是强力米太寶靈片的八大用途之一。

又如欲防止心身過勞、以增進能率、事前豫先內服强力米太寶靈片劑、當然更妙。

【包裝】 100片 300片

武田大藥廠
日本大阪市東區道修町
上海福州路一二五號
漢口江漢路
廣東漢民北路一五四號

高單位維他命B1劑 强力 米太寶靈片

津市救濟失業民衆 介紹工作并辦貸款

由社會教育兩局會同調査

【天津訊】津市救濟失業工作，頃已開始首步工作在調査失業人之數目與住址，爲求澈底收効，由社會局方面函請警察局協助，同時並由各保甲長調査，凡屬失業者，即依照戶口，予以登記，然後計有成數，再由社會局分別介紹全市各工廠錄用，因此項調査工作，預計月內或可辦竣，至於介紹職業，因當局貧民工廠，成立有待，故暫以民間經營者爲介紹工作處所，至于待遇，將設法使之提高，當局對於此種辦法，已布告市民週知云，

【中央社天津訊】津市救濟失業事業，經當局積極推進，除已派員調査失業人員，由保甲長協助辦理外，並對於小本經營之推廣，亦在計劃之中，緣津市失業貧民，如有相當資本，則以小本經營，亦可餬口，關於此種救濟事項，津市民銀行曾有專款，供給市民借貸，惟此項借貸並不踴躍，當局爲救濟失業，頃決定擴大貸款，並令由警察局協助推進，由警察調査失業人時，告以小本借貸之種類與便利，以促起市民之失業者自動向市民銀行請貸，則當局救濟工作，可獲得間接之効力云，

漢令各校 兼辦社教

【中央社漢口五日電】市教育局以社教爲一切教育之基礎，特飭令全市公私立各小學，兼辦社教事業，增加推廣，並附發辦法多份，令各校遵辦具報，

丹陽教育突飛猛進

一鄉鎭各小學均已次第恢復 現有學生四千學校廿二所一

【本報丹陽訊】本邑事變後教育入停頓狀態，自前丹陽班代理班長阿部義昭先生，鑒於當地教育情形，頗有積極復興之必要，與前係教育科長協力策劃，冲破難關，努力邁進，首先恢復城廂學校兩所，收容失學兒童，共他各校漸次開課，二十八年下學期，學校之增設，漸次推及鄉鎭，當時開辦經常等費，雖可勉力籌劃，最困難者莫如師資問題，多方物色，濫竽者幾過半數，尤以男教師缺乏，不得已羅致初中程度的女子充任完全小學教師，當局以迫於環境，自不得不權宜從事，目下經當局調動淘汰者，多已另行投入外埠相當學校肄業，脫離教師生活，自國府還都，和平奠定，本邑之教育狀況，竿頭日上，而學校之增設，更如雨後春筍，截至三十年三月底，除各鄉區紛紛呈請恢復原有學校，及增設學校外，其已正式成立者有二十二校，學生總數實數四千〇一名，茲將學校名稱及各校學生名額臚列於左，

初級中學學生 九六名
實驗小學學生 一〇一三名
城西小學學生 四七二名
城東小學學生 三十二名
呂城小學學生 五四四名
埤城小學學生 一六一名
珥陵小學學生 一九三名
城南小學學生 一九二名
陵口小學學生 一九一名
里莊橋小學學生 一一名
里巷初小學生 一三名
大井頭初小學生 二二一名
利市初小學生 五三名
大坟初小學生 五二名
小辛初小學生 六二名
訪仙橋初小學生 一〇八名
潘巷初小學生 五二名
雙廟初小學生 八五名
華甸初小學生 五四名
前艾廟初小學生 一〇二名
十里壩初小學生 九〇名
戴巷初小學生 五八名

上列合計學生總數四〇二一名、學校數二十二所、

丹陽代表赴京 參加祈禱和平

【本報丹陽訊】本邑東亞宗教興進會，爲前丹陽班阿部義昭先生所創辦，對於宗教方面，研究不遺餘力，會務相當發展，前日接奉南京東亞佛教大會籌備委員會快函，略謂日前友邦名古屋，以偉大觀音像運華供奉，定四月八日在國民大會堂禱祈世界和平，設盛大法會，請派代表出席參加，該會據函後，特聘定顧問藤本教隨及月智二人代表出席，並准於本月七日乘車赴京報到云，

漢酒業糾紛 現已復工

【中央社漢口六日電】漢酒業同業公會，以該業勞資工業問題，發生糾紛，特會同社會局從事調解，結果由資方允許勞方不分等級，每月每人增加工資七元，勞方以目的已達，遂全體復工，

皖東流縣災情慘重 佛教會呼籲救濟

白骨滿地・無人掩埋 田野荒蕪・三年未收

【中央社安慶訊】上海佛教會會長範成法師，與本市迎江寺西竟法師，藥皇廟主持海靜師，及余居士孔彰等，於上月間赴東流縣邊區下隅鎭，坂塹山一帶放賑，目見該處災民吃食草根，觀音土等，痛苦已達極點，尤以該地山野，白骨滿地，無人掩埋，田地荒蕪，三年未收，佛教會雖予賑濟，但屬杯水車薪，無濟於事，故向縣政各當局呼籲，籌集鉅款，以便救濟災黎云，

咳嗽無憂

兜安氏 潤肺藥水 止咳藥片

名貴藥料配製 止咳化痰 功效迅速

主治 咳嗽感冒 喉痛聲啞 氣管發炎 肺部疾患

各藥房均售

兜安氏西藥公司啓 上海江西路四八九號

BR-CL 943

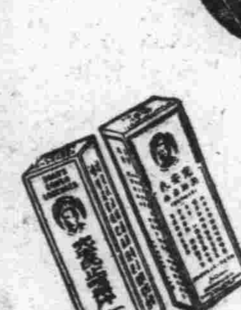

本報特稿

京滬沿綫各城鎭 呈露出新興氣象（下）

麥畦菜疇宛似天然錦繡 荒山原野現已遍地桑麻

沿着京滬線過了丹陽，已經是一片大平原，高高低低的土山，不復呈露在眼前，在車裏向外望去，所見到的，只是些，原野，那田塍上，池塘邊，原來有不少柳樹松柏等等，因爲事變以後，被遊匪們及當地的無智愚民所砍伐，剩餘的只有一段段樹根而已，近來那些，松柏之類，已由當地政府的提倡，稍稍補植，不過看上去還是可憐得很，最高的也不過三四尺，最低的祇有尺許，柳樹比較容易生長，所以那些樹根上，多已長出新枝，迎風搖曳，在點綴着大自然界僅有的風景，常州附近的鐵路工廠，和戚墅堰電廠，本來是京滬線上重要工業的一種，事變時曾受到極大的破壞，近年來由中日當局，積極恢復，在合作條件之下，把他擴展得狠是迅速，目前鐵路工廠估地甚廣，共有廠房二百餘間，縱橫的鐵軌，密佈得像蛛網一般，許多被燬的車輛，正在加工修理，還有一部份是專造新式車輛，作者路過的時候，曾經看到新近完工的客車，共有二十多輛，停在鐵軌上面，裝配零件和油漆，不久的將來，這二十多輛新客車，就可以分配到各線，供給旅客們的乘坐，而担負起交通上重大的任務，戚墅堰電廠，原來直轄於建設委員會，裏面的機械，都是向德國定購，當時由西門子洋行承辦，前後費時三載餘，方始完工，在中國，這是一所最大的發電廠，依照原來的計劃，該廠發電量，可以供給江浙兩省各縣城鎭的電燈和電力，內部工程的偉大，可想而知，在事變前，因爲無錫常州一帶，是工業區域，所以西自丹陽，東至蘇州，南到宜興，北達江陰，這些地方的電力，都由該廠所供給，常錫一帶農村的戽水設備，所以能夠完全利用機械，也就靠該廠的發電力量充足，雖然沒有達到預期的目的，可是成績還不能算壞，現在該廠由華中水電公司所經營，把機械重加修理，恢復發電，不過爲了燃料的關係，成本較昂，而發電數量，也稍稍減少，目前該廠的當局，正在擴充發電路線，作者看到許多工人，忙着架設電線，樹植桿木，和改裝方棚等等，證明了該廠的前途，也在積極地開展，

無錫原來是工業地帶，從車上遠望，城裏城外的烟突林立，高聳在雲際，使人們感到新中國的工業前途，發現了一線曙光，但是八一三的炮火，燬壞了僅有的工業區域，幾十萬工人，也驟然失去了工作，還都以後，一部份工廠，已經復業，一部份日軍管理下的工廠，也由工商部交涉收回，使無錫的工業，得到了復興的機會，作者在車上所看到的，有幾家沿鐵路的工廠，如麵粉廠絲廠等等都已開業，隆隆的機聲，震動了旅客的耳鼓，而且那幾家工廠，還在積極興建房屋，預備擴充範圍，其他較遠的地方，也可以看到煙突裏冒出的白煙，再加上車站的貨物，堆積如山，從這些現象之中，可以看出無錫的工業，不久當可以回復原來的狀態，蘇州的車站，在京滬線中，是最大的車站，而且蘇嘉路和京滬線的交叉點，旅客和貨運，都很忙碌，車站房屋，在事變時被燬，現在鐵路當局爲了發展業務，除了在西面添造許多房屋之外，東面加建一幾十間貨棧之外，車站房屋和月台等，也在積極改建，動工到在一個多月，已經完成了十之六七，再有一個月，就可以全部工竣，到那時候，予交通上當然有很大的便利，作者因爲在蘇州下車，還順便視察蘇州城內外的工商業，蘇州最大的工業，爲美綸紗廠，該廠在不久以前由友邦交還，正在着手籌備開工的事宜，此外中華榮生兩家火柴廠，也已經復業，至於織綢廠方面，因爲原料的缺乏，不能够盡量發展，一共有二十多家，最近由工商部努力疏進原料來源的結果，綢廠業也呈現着活潑氣象，恐怕不久的將來，也可以收到相當的成績，沿京滬線的農村，除了極少數被燬的房屋之外，已不再看到戰爭的殘跡，各處的農田，在常州以東的那些小麥都已長成，金黃的菜花，也和碧綠的麥苗相輝映，至於荒蕪的土地，南京附近還能看到一些之外，在常州以東，已是完全沒有，而且土地肥沃，今年小麥的收數，當有大量的增加，在糧食恐慌的時代，倒也能使得一般人們聊以自慰了，【完】

華籍海關職員 一律恢復原薪

經財部核准自本月起

【本報上海訊】我國海關華籍職員薪資，自事變發生後，曾經政府明令八折發給，即減薪百分之二十，現財政部關務署署長張素民，以海關華籍職員，歷來忠於職守，頗具勤勞，而近來幣值日低，物價日高，彼等生活殊感困難，特呈請財政部周部長核准，將全國各海關華籍職員被減去之百分之二十之薪資，從本年四月一日起，一律恢復，足見財政部體恤公務人員生活之一般云，

崐山紀念還都 定期舉行平糶

縣黨部創辦診療所

【本報崐山訊】本邑縣府當局，爲紀念國府還都，救濟貧民起見，爰舉辦食米平糶，申請登記者，已達一千二百餘戶，不日即核發平糶證，茲悉此次平糶，爲期祇五天，照市價減低二成，定本月十日起，各貧戶開始赴指定米號糴米，藉可稍沾實惠云，

【又訊】本邑縣黨部，自去歲十二月十六日成立以還，舉辦社會事業，如閱報處，補習學校等，頗具成效，茲爲救濟一般貧病起見，爰再籌辦平民診療所，現正積極計劃，聘請義務醫師，爲貧病者治療，免收診費，並將與國藥號及各醫院治商，收取藥資，予以特別優待，四月下旬，即可開幕云，

鄂技術養成所 行開學禮

【中央社漢口六日電】鄂建設廳爲培養技術專門人才，特舉辦技術人員養成所，已於四日舉行開學典禮，幷由宋所長親臨致訓，語多勖勉，

儀𨚗公路 擴展路面 三日內完工

【本報儀徵訊】在最近新四軍系共匪出沒於第五區巳祠，大同鎭一帶，即北門至十二里丕間公路，實爲軍事上要衝，日前友軍大野司令，偕第一區自衛團長張濟仁，討伐共匪之際，目擊該路，路基窄狹，於汽車行駛，深感不便，特囑令張區團長，迅即召集永慶，三將，大同有關三鄉鎭長，征工築寬，並於路基兩側，各抽溝一道，以利洩水，舖戣尺一尺八寸，張氏奉令後，當飭羅區團副炎平，主備工程事宜，並悉決議該路計分三段修築，各設段長一人，北門洋橋起，至虬蜡廟，由永慶負責，直北抵大同鎭（十二里丕）由大同鎭負責，統限三日內完竣，刻正動工修築，每日計到工服役農夫，約二千餘人云，

津發現天花 厲行種痘

【天津訊】津市强化種痘聲中，竟發生天花患者一名，經當局檢查屬實，於是全市之種痘工作，施行較前嚴厲云，

魯建忠烈祠 俾殉職者祀享

【濟南四日訊】魯省署，以本省各道市縣當局，爲維護地方，暨除反動份子，歷次討伐匪類，殉職人員，除照章撫恤外，各殉職人員，特在省建立忠烈祠，以慰忠魂，爲此製定入祠簡章一份，證明書式樣一份，華實清冊一份，令飭各道市縣遵照查填具報，以憑辦理云，

青島鄉區狀況

山花怒放形成昇平氣象 居民生活大有江南風光

【青島訊】以慶祝國民政府南京還都，華北政務委員會成立一周年紀念爲契機全華北各地一萬萬民衆所展開之治安強化運動，於官民協力之下，氣運已至高潮，而華北重要大都市之一青島市，以市公署總務局爲主體，及新民會與各關係方面，對於治安強化運動，準備及進行尤爲積極，

本市 趙市長，對此本諸確立治安爲保人民安居樂業之大前提，乃秉承王委員長之意旨，已將關於治安強化運動周間之一切行事準備完竣，屆時除訓練警察及舉行市民大會外，並實施警備道路修補，自衛團訓練，警備隊綜合討伐，保甲聯合總會結成，貧民救濟，青年團婦會等教化，暨市名士放送講演各事項，

同時 對於市外各鄉區方面亦由市公署社會局爲主幹，於新民會等各方協力之下，組成舊市鄉區治安宣撫工作班，以社會局感化所陳寶琳所長爲班長，已自上月二十七日起，赴鄉區治安宣撫工作，該班又於日昨晨七時由市公署前乘汽車出發，參加者除社會局增滿厚生科長及賓股長等外，新民會市總會事務局三條氏以下，亦有數名參加，廣播電台高橋台長，中日新聞記者，一行數十人，偕同醫療班，音樂隊，出發嶗東一帶宣撫，七點四十五分到李村，

沿途 農民，安居樂業，於桃花林之花蕊怒放之中，昇平氣象，十足表現，其後過曉翁，河東夏莊等村，均有菓樹，葡萄等樹之點綴，治安鞏固，風景絕佳，堪稱世外桃源，途經嶗山支脈之鐵鷄山，

該處 居民稀少，山嶺縱橫，怪石林立，道路之曲折極多，但車行山間，如在平地，安堵如常，該地距青島市七十餘里，於山間環行之時間甚長，即此已足見青島市及鄉區之治安如何強化矣，十時半抵距青島市一百二十餘里之王哥莊，三面環山，一面臨海，居民依石爲屋，先年因係雲南移民，故風俗人情，大有江南風味，竹林瑟瑟，氣象不凡，該莊治安頗爲穩固，因青島市署，警察局

東嶗 分局設置於此，分局之建築爲碉堡式，於警備工作，異常有力，堡碉式之警察分局建築，青島附近，共有王哥莊，沙子口，夏莊，等數處，海西各島，亦有是項設置，最近完工者於薛家島一處，最堅固，亦最大，此爲青島之外，華北各地尚屬未有之物，

設計 者爲青島警察局楊股長，於治安上貢獻堪稱甚大，十一點十五分召集村民開會，嶗東區五十四村村長及民衆，參加者千餘人，開會時首由當地于警察分局長致開會詞，說明治安強化之意義，然後由新民會明景春君，作有力之講演，繼由陳感化所長，作治安宣撫之講話，

村民 均能踴躍旋即施療，並對貧孀疾病者發放救濟金，就診者異常踴躍，獲得救濟金者，尤爲感激新政愛民救民之好意不已，十二時，散會，會後，集各村長開治安座談會，由區長姜志源爲領導，討論以下各

事項 （一）關於治安強化問題，（二）關於交通問題，（三）關於小學教育發展問題，（四）關於春耕貸與種子問題，（五）關於食糧補助問題等，逐項討論，至下午二點二十五分，圓滿閉會，旋向深山中之大嶗村進發，開會宣撫，較之在王哥莊時之熱烈，亦不稍減，

王哥 莊至大嶗，由大嶗至青島之道路，尤爲險峻，最高處之道路，遠望如長蛇之蜿蜒天空，最低處，如曲折之長帶拋入深谷，但治安之確保，亦如平原，沿途晉樂悠揚，標語傳單散放於微風中，沿途民衆爭相歡迎，下午六時返還青島市，而膠濟路線中心站之坊子滄口四方一帶，茲已伴隨青島市治安強化運動之積極，而同時達到最高潮云，

合衆煤球廠出品 ▲錦錦牌機器煤球

四大特點 一、科學製造 一、質料優良 一、電話送貨 一、價格從廉

▲容易燃燒 火力耐久 極爲便利 歡迎比較

事務所武學園七五號 製造廠漢西門外石城橋西 購貨電話二二一八三 A807

金山牌麵粉 南京批發處 榮新洋行 白下路一四九號 電話二一九五六號 常期大批現貨 歡迎賜顧 A791

日商鎭江麵粉廠金山牌各種麵粉 金山公司 零躉批售

總事務處遷移新址 評事街一九七號照常營業

臨時營業處 建康路二六一號 評事街一九七號 丹鳳街一四五號 下關天保里三二—三三號

倉庫 A800

火 敝公司承保各種火險 如承惠顧無任歡迎 總公司：上海外灘18號 南京：南英保泰保險公司

地址：珠江路一六〇號 電話二三四〇

三新池浴室 西式房間 洋磁浴盆 座位舒適 定價低廉 地址：中華路三山街 A579

義合東磚瓦 自備汽車 代客運輸 取費低廉 穩妥迅速 南京和平門外東門村四〇號 南京金陵大學側潘家菜園三號 電報掛號〇〇〇一號 電話三一七六九號 三一七六八號 A574

打字 本所開辦十二年已呈奉市府批准備案續招四十七期男女學員承打各界中西公文契約合同修理字機代配鋼字添設會計簿記英文等科 章函索附郵八分 地址石鼓路一三二號萬有米店內二進 南京市私立新民中西文打字傳習所啓

律師 會計師 葉兆昌 御平法律會計事務所 所址：南京城內新街口睦坊備三十八號 電話二一七七九號

鼓樓東 公共行 拍售木器 銀箱鐵灶 草蔗地毯 飲料結晶蒸溜水 歡迎投拍物品 電話三一四二六號 A895

遺失聲明 茲有中央警官學校校役倪忠祿第二十九號校章一枚遺失特此登報聲明作廢 倪忠祿啓 B3113

遺失聲明 茲遺失本人（杏蓀）腰圓形私章一只自登報日起以後如有杏蓀兩字章發現以作無效特此登報聲明作廢 朱杏蓀啓 B3096

遺失聲明 茲遺失軍事委員會四五四號證章一枚除呈請補發外特此登報聲明作廢 鮑文需啓 B3097

遺失聲明 鄙人故夫張實秋於廿二年十一月十五日賃租王壽彭名下住房小膠巷一號坐北朝南住房一所計頭進平房並排三間天井一方又二進右首平房一間押租計國幣一千二百元正書立合同契約一紙不料事變時避亂帶外將該合同契約一並遺失茲憑原中王姓回贖此屋所遺失王姓生立契約一紙特此登報聲明嗣後該契約發現作爲廢紙無效 張陶氏同媳張劉氏同啓 B3093

醫學常識

大地春回速起抵禦

致人死命的病菌

身體虛弱易被病菌侵襲 充實體力及早防患未然

『我們身體上最大的仇敵，可說是病菌了，牠們雖然非常微小，必須用高度顯微鏡才能看出，可是每年死於病菌的人們爲數之巨，卻很使人驚奇，大半獲病原因，都是我們忽略這微生物吧！這種可怕的病菌大概可分爲兩種，（甲）原生動物（即動物中之最下等者），（乙）細菌（即下等植物，亦微生生物）牠們都是一個細胞組織成的，十之九是對我們人身有害的，其生長能力非常强大迅速，生殖率依幾何比例，能由一本體分裂爲二，遞次倍增，以至無窮。構造甚簡，大都表面用皮膜，臘質，角質成石灰質之外殼來保護其生命，故藥力很難傷滅牠們。組織爲單體或群體，大半是無性生殖，俱易染傳，人們得病原因很多，在個人方面講，大概可分爲一，從我們損傷而破裂的皮膚中侵入，二，在我們呼吸時由鼻孔中傳入肺部，三，在不潔淨的食物或水中，當我們飲食至內部時而帶入，在間接方面講，如瘧蚊所帶的疾菌，疫鼠的瘟疫病，病牛的結核症，肺癆病（此病由飲病牛之乳所得）蒼蠅傳帶的霍亂，痢疾及腸熱病等，病人身上也能傳染各種病菌，其他如衣服，書籍，床褥，手帕以及種々物件，當病者用過以後，間接的傳染給別人，牠們的害處是使我們人身細胞死亡和消滅，其步驟是用毒素來害我們的血球，使我們身體日漸軟弱，以至死亡，但是我們人身中也有專抵抗病菌的軍隊，如白血球—吞食細菌然後把牠消化掉，另有殺菌物質混合在血液中專助白血球去戰勝和消滅細菌的，所以瘦弱人的血球，因爲抵抗能力薄弱的結果當然被病菌戰勝而消滅的，常會致人於死。

至於細菌在形態上，可分三種，A桿狀菌，B球狀菌，C螺旋狀菌，其所致疾病由皮膚中侵入者，有瘡潰流膿等症，能使我們肌肉腐爛生膿。從鼻孔或管中傳入者，有（一）白喉症（桿狀菌所致）嚴防傳染，增强身體，爲預防良策，（二）肺炎（球狀菌所致），在他人咳嗽噴嚏傳到，患者常易傳到傷風症，須多休養，最好臥床休息，預防時不能過勞身體各部，不穿潮濕的衣服和鞋襪，（三）流行性感冒（時常變爲肺炎），最易傳染，冷熱飲食留意，可免此疾。（四）氣管炎在方染到後，可速臥息，防法與患肺炎者同（五）癆病或結核症（爲很細的桿狀菌所致），預防法是痰須消毒，患者的唾液，須消滅或火焚，衣服與床褥須時曬，房屋須透空氣，患這病者很難治愈，因此菌外面包有很厚的臘質，須經沸點以上五分鐘之久，才溶解而死亡，所以藥質不能消滅，患者可分三期，入末期後，常不易醫愈，修養法不外下列三種：（一）長時間休息，（二）多吃有滋養料的食物，如牛乳，雞蛋和其他容易消化的食物，但須清潔。（三）戶外生活，在清晨作深呼吸。（四）每餐後服『若素』數粒，如是行之不久，即覺飯量增加，排便有序，神清氣爽，身體轉强無慮病菌之侵襲。

不但此也，『若素』且含有大量維他命，服之即可大量增殖白血球，以撲殺人體中有害毒菌，增加人體抗病機能，維持身體正常健康，故『若素』又爲預防傳染病之無上良藥也。

經驗談

慾不振力衰健忘

病後衰弱諸症紛至 服若素後恢復健康

嘉興新塍西柵 治記布店

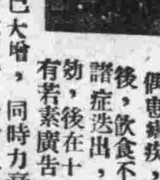

敬啓者：鄙人在去年秋間，偶患痢疾，連綿月餘，及至愈後，飲食不振，力衰健忘，諸症迭出，服諸補藥，無不見効，後在十一月間，見報章有若素廣告，購而服之，二瓶未曾服完，飯量已大增，同時力衰健忘諸症，已皆告愈，此乃若素之功也，今附上小照一頁，乃服若素後之面色，此謝若素大藥廠

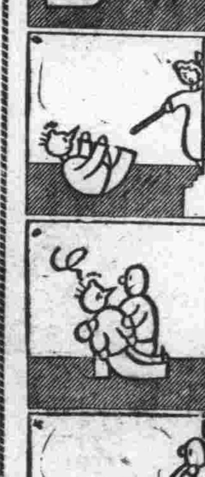

沈士雲啓

長春月刊 是銷售最多的時代消閑刊物

現在的刊物雖然不少，但能使你消悶解頤的東西，可以說沒有，這可用事實來證明。長春月刊便是應此而產生的刊物。

每冊僅售三角全年三元各地書店均售或向上海郵政信箱三二八五號函購

海特洛根是 預防 傷寒 赤痢 疫痢 聖藥 有益無損

茲爲普遍濟世價發實寄郵票三角至上海南洋路一七六號同仁製藥公司即可寄上一瓶

尋

——拾荒之一——

王京

整天在喧囂與灰塵中不勝煩厭地復習着同一的舊路，長久看不到一點綠色的氣象。彷彿所有青潤與春日的朝氣都被洋溢溢的多牵的市廛埋葬了，吸收了。於是潰留給人們的只有乾燥，窒悶，萎靡與混濁的雰圍。而高聳雄踆的大廈，把喚起人們感覺的季候的雲早就遮去了。

遠地的朋友告訴我，在他們那裏，目前正度着適意的水與草的生活，說到此處，他竟不惜犧牲自己的睡眠的權利，坐在將要熄滅的臘燭面前勒住筆在紙上着實紓迴了好一陣，將他身邊的景緻大大地描繪一番，末了，他惟恐我對於那邊的揣摹過於公式化，更慎重其事地用中楷在後面裝上了一條又肥大的尾巴：「以上所述，不過是這裏的萬分之一吧了。」那弦外之音似乎在向我揶揄道：「你連我們的萬分之一只怕也享受不着呢。」我拋開手去，任隨那信箋撐手支脚的翹仰在書堆裏。左手托住下巴，肘彎擱在桌邊，右手便捏着筆管在白紙上點了許多頭，待到暮靄漸濃，猛提筆仔細一看，無數問號却已殘忍的把一張寬大的白紙完全霸佔了。我不覺大吃一驚，對於這些急等回答的疑問的眼睛，失措之餘，且立刻弄得自己也是滿腦子的問號。「莫再讓牠們儘往這裏面跳了。」我趕緊離開座位，拉動了腿，匆匆逃到樓下去散步起來。

委實心頭有點納悶，胸房像醃過似的縮在肋間，一切呼吸的自由彷彿都被澱在胸口的喘氣扼住了。

「難道你失去一些什麼嗎？」玻璃框內的憂懼的虛像，不時也從緋網中佇立下來朵豎在我的前面。

經過一晚的思慮，實在不能具體地說出究竟失去什麼，或者缺少什麼。「當生命需要一些什麼的時候，」記得三年前一位敏感的友人坐在過江的輪船裏對我說道：「無論前面距離你多麼遙遠，多麼崎嶇，你都得冒着任何危險去爲她詩找。」我的手插在衣袋裏毫無意識地搜索了一番，想不到自己的步子竟已一直散到外去了。

我信步蹓躂着，迎着微風，讓自己的身體隨着洶湧如潮的人流移動，讓自己的眼睛看着那從各個漾着蠱惑光輝的車輛後面撒放出來的一串串綠色的煙霧……

然而我帶回來的又是什麼呢？除了髮的凌亂與滿面風塵外，依然是一個憔悴的我。

我把自己很久的藏在屋裏，讓黎明和黃昏相繼從我頭上掠過。而當我晚間偶然立在窗前，透過玻璃看到一些星星的時候，似乎有着一個無從說出的想望。

人們爲什麼往往只會羨慕於別人的幸福，爲什麼往往要用那副乞憐的眼睛擱往於遼遠的彼方，而不願改善他所接觸得到的身邊的近處呢？今天，我終於在一個朋友寄來的熟悉的字跡裏尋獲到幾行短切的語句了。我的瘦削的指尖和昂迴的聲音，同時順着他們的行列輕輕震着：

「……不要再用那些光怪陸離的想像去舖織你的願望吧。時間究竟不是一座橋，牠不能容你在上面徘徊。寂寞和憂鬱同樣會毒死自己，回憶和想像也同樣會消滅自己。自然決不是如你所安排的那麼美好，世上一切播散青春的秧禾，並不全恃陽光與雨露的扶持，却是匯集無數滴的臭汗，無數次的呼號，落煉起來，結晶起來的；正如滋長在你的周圍和前途的勃蓬的紅花朵，並不都是大地上的遺產，而是你曾經或正在用自己的血液灌溉起來的一樣。「無須再披着日光和月光，儘是到山間和水邊去尋找了，一年四季裏都是春天，只要你的意志的手還不曾完全萎枯，到處都有你耕耘的田土。」」

「只要你的意志的還不曾完全萎枯。」每當我從嘔人的塵味中走過的時候，每當我在狹隘的廊道上徐步的時候，每當我伏在案頭獨自遐想的時候，我總常見他的影子隱約兀立在我的面前，向我啓示道：「到處都有你耕耘的田土！」

私渡（中）

伶丁

三

阿法嫂的兒子大狗，昨天才從老僱主——西村金鄉紳家裏回來，今天一清早給保長領着兩個鎭上來的鄉丁帶走了。兒子是比自己的性命還要緊；自從阿法哥在十年前死後，家裏又沒家私，全虧自己「熬茶節飯的把兩個孩子撫養長大。大兒子阿狗今年是二十三歲，在阿法死後的第二年，因爲家裏窮，就送上西村王鄉紳家裏放牛去了；第二個兒子也快二十歲了，跟着娘舅在鎭上做夥計，阿法嫂雖然十歲年來窮困得已經白了頭髮，有時也怨恨着死去的阿法哥害她在受苦；可是看到那兩個壯健結實的孩子時，困頹的臉上就微微笑了。的確，阿法嫂近來是常常沈浸在快樂的幻想裏的；『大兒子可以討媳婦了，要是有錢的話。小兒子也不小了……』對於孩子們的婚事，她是天天縈繞在臘子裏的。年輕的時候，她祇知幫着阿法哥勤儉治家，自從阿法哥死後，她含辛茹苦的撫養兩個兒子，爲的是給阿法哥支撐門戶——而且是傳宗接代。因此，阿法嫂把兩個兒子看得比自己的性命還要緊。

『大狗既沒有犯法，也不曾得罪保長，爲什麼要把他帶走？』阿法嫂邊哭邊喊的跑到保長那裏去質問。『大狗是中籤的壯丁；凡是中籤的壯丁都要去當兵打仗。』保長隻手托着自己的下顎，好像不會理會阿法嫂似的。『而且，這是縣長的命令，憑誰都沒有逃避兵役的可能』保長言許多文縐縐的名詞，什麼「而且」，「可能」的，這是阿法嫂所聽不懂的。

大狗拘謹地正坐在王保長家的客廳裏，那兩個來帶他的鄉丁——也許因爲早晨從鎭上來時沒曾吃得飽，各捧着一碗點心，一筷筷的往嘴裏送。大概是保長的善心吧？大狗面前也放了一碗，可是大狗那有心情吃點心，兩眼直瞪着正在狼吞虎嚥的鄉丁才注意到面前站着的是母親，雖然有着年輕人喜歡做好漢似的脾氣，噙住眼淚想不哭，怎禁得母親的充溢着慈愛的老淚橫流，不由得也掉下了淚來。

『吃罷，哭什麼！』

已經做了了嗎？你們看現在多威風，那次回來的時候，我們鄉長來不及的請他吃飯哩，這就是時勢什麼……對，時勢造英雄呀。」

說起西村王生富的兒子根寶，大狗是熟悉不過的：『在家的時候誰不說他沒出息呢，游手好閒的一天到晚賭錢，酒喝醉了就和別人鬧架；王村年輕的女人都被他勾搭過的，上次居然調戲到王鄉紳的兒媳王二少奶的身上來了。王二少奶是「系出名門」，怎肯給他輕薄，就把根寶的不懷好意告訴了公公，王鄉紳一怒，串通了鄉長把根寶當做中籤的壯丁，送到縣裏去充兵役了。那回的事，王鄉紳還是派自己給鄉長送信的。後來根寶做了什麼長，回來的時候，王鄉紳一「猻頭屁股」似的忙着設宴請他呢。』大狗想起了往事，腦子裏立刻映起了一位穿着軍服，威風凜凜的王根寶，自己也好像已經做了什麼長，坐在保長家的客廳裏，眼前那碗擺着的點心，竟成了保長爲他接風的筵席。

思潮起伏在大狗的腦子裏，覺得前途也沒有什麼危懼。然而，母親的眼淚使大狗的思潮立刻轉了一個方向：『別離以後的母親又將怎樣生活下去？弟弟雖快二十來歲的人了。但對於母親的生活還不能顧到的。也許，戰爭繼續下去，弟弟會和自己一樣地被徵發去當兵。』他想起了這些，孕育在眼眶裏的兩泡熱淚忍不住地直流下來。但是他又不忍使母親更加傷心，拿袖子揩乾了眼淚，安慰他的母親：『媽！』從大狗口裏叫出來的一聲媽，在阿法嫂的感覺裏，像似病危臨終的哀鳴，也像戳在她胸窩裏的尖刺那樣地難過。

『媽！你回去吧。』大狗忍住了無限酸楚勸慰他母親回去：『別傷心吧，也許過了三天，或是五天，我會回來的，我聽王二少爺說過：「窮人是可以緩役」，據說緩役就是不要去當兵，那麼我們是這樣的窮，自然縣裏會放我回來的了。』大狗把半時在王鄉紳家裏聽來的似懂非懂的話安慰着母親。

那兩個鄉丁立起身來，把腰裏的彈帶束束緊，背起長槍預備要走了，大狗也立起身來。

保長對兩個鄉丁裝着笑臉。

『辛苦！辛苦！勞兩位大清早來跑一趟。』

『這叫做奉命差遣，概不由己。』那個和善一點的鄉丁老是喜歡這樣的講講成語。

『哈，哈，哈！』保長打了一個哈哈，表示對他們的同情；一面又在衣袋裏掏出三塊錢來，回頭交給大狗說：『這個給你做路費，三塊錢。還是我掏的腰包，到那裏去算賬！』保長裝出了一副賠了本錢辦公事似的神氣；那兩個鄉丁是看慣了這一套把戲，和保長來了一個會心的微笑。

大狗跟着兩個鄉丁要走了，保長直送到大門口，對那兩個鄉丁說着：『再會，再會。』阿法嫂傷心得說不出話來。

『媽！回去吧！三天或是五天以後，也許我可以回來的。』大狗重複地安慰他母親，但又是希望。

『好，』阿法嫂覺得事情已是無法挽回了。母親的心裏也怕的孩子傷心，強忍着眼淚：『但是，你去了以後，我是怎樣的掛念你！所以，你不論到什麼地方，不要忘了寫信回來！如果，三天，五天可以回來，那麼……』

『唉……』大狗點點頭，不忍看他母親傷感的樣子，轉過身去，以下的聲音是哽咽了。

阿法嫂一直等到望不見兒子的背影，才拭着眼淚回家去。

無爲

復光

是幽谷峭壁間的蘚苔：
古剎中滿堆了陰濕寧靜，
——那玄默老僧白髮之蕭蕭呵，
那殿角黑影中閃着生存之光的眼睛！

× × × ×

神思鍊凝若簷角下的一縷纖絲，
從見不得食婪之風的飄拂顫動；
漫踏了時光遺跡輕悄躡溜下去，
許肉身跋涉那靈魂沾惹處的玲瓏巔頂。

× × × ×

流華的利鐮刺過了長空青青，
多少日子早做得醒後的幻夢之輪更。
有老鼠攜幼子偷油於熒熒之畔；
無邊的油却又使佛前海燈永恒亮明。

× × × ×

一樣的喘息一樣的生命，
無端，慚愧之花倏然從心底兜湧：
——既如不過僧鼠的無爲，
却又不干於淳汨中之沉浮呵！

賞花

宋人畫 懷燕藏

惜雲室散記（三）

·寄瑛·

前鐵道部長連聲海，廣東籍，先世經商南洋，積資甚富。孫總理亡命海外，頗得其接助。其時連部長方逾冠年，心贊共和，身許革命，因即追隨總理致力革命事業，所貢獻於民黨甚大。總理爲大元帥時，連任祕書長，以其道德文章，向爲總理所推重，且爲老友故也。總理逝世後，連無所合，歸田園，無意進仕，孫科知其情，頗致尊重，視爲父執。孫長鐵道部時，延連爲次長，一再敦促，方始命駕。蒞首都，廣行善舉，創新民小學於薩家灣，又設平民醫院於三牌樓模範馬路，一切開支，悉以私人擔負，救病恤貧，無微不至。孫科南下，連膺命代理部長，對於全國路政，多所擘劃。待孫科返任立法院長，連遂引去，甘居立法委員職務。遂卜居東門衕二十五號，低眉禮佛，除出席立院例會外，深居簡出，不問外事。此時余被聘課其公子，兼司其私人函牘，禮遇殊優，每與接談，覺其和藹可厚，迴異常儕，識其造詣深邃，良可欽敬。連篤信佛，闢室誦經，聲聞戶外。間亦勸余諷誦，用種善果，余自稔修養微薄，尚非其時，唯唯而已。然所有趣者；渠間亦齋戒，月有定期。然縱非齋朔，鱗介鷄鴨之屬，必購已死或已殺者，鮮活例禁入門。故於連府就餐，除廣東口味格格不入外，兼以材料大欠新鮮，味輒不美。余頗視爲畏途。猶憶秋日食蟹，蒸內洞然，必生烹方美；蓋蟹經死後，黃肉俱空，不禁失望。然以連先生禁條，致令大嚼無黃之蟹，實屬趣事！

文壇逸話

憶魯迅（下）

——日本高良富子——

·楊衍瑞譯·

過於客氣的魯迅先生，漫漫的將在日本研究醫學之事，並在千葉住時，田園菜花，怎樣開的燦爛，一一敘談無遺，並將其弟周作人隱棲於千葉及神田邊之夜話，和盤托出，毫無隱藏。當時我知道現在在中國，無實說話自由的餘地，一言亦不能亂說，故並未追究魯迅先生所談已身遭難之事，亦未詢及時事問題。

惟以一將入老境之思想家，對於他幼時留學日本情事，猶念念不忘，馳神勞思，更對於旅居日本時之菜花，尙不釋其思慕之情，人謂詩人多情，誠非虛語。我在進晚餐時，除觀煖鍋中之熱氣，充滿一室之外，並靜聽老詩人之低聲細語。

當晚我曾向先生說些什麼，現在已記不清，惟尙記憶曾經向先生說過，希望先生以予日本女想念之情形，轉傳於民國苦惱之弟兄等（此係指魯迅之二子言）以表示千里馳思之意，魯迅聽了這話，惟默然頷首者久之。予睹先生面色，似有難言之隱，蓋此時先生獨居於此，二子年幼，無人看視，夫人又不能公然來滬，未免心中愁慮，此實人情之常，先生雖不說出，而我已盡窺其隱衷了。

翌日，我之肺炎病發作，乃乘汽車入予夫友人某醫學博士所設立之醫院就醫，留院三星期，熱度高漲，常得種種不吉之夢，遂臥床不起，當時蒙民國女友等來探病，至爲感謝，有陶慰孫者，爲予當女學生時代之好友，亦腰繫布錢口袋，由理化學研究所來探我的病，她是北京大學理科博士。

有病囮萬念俱灰，是爲人情之常，我爲了病魔所纏，什麼南京行與北京行，都很乏味。惟歸心似箭，病體稍痊，乃決意請病院，代購船票，準備回國，不久見內山氏給我送來魯迅先生之像片和他手書的近詩一幅，這時我已在「諏訪丸」之房艙就寢，一心擬向神戶而行，人倘半病，亦無心緒去看詩意，故此詩之如何安慰於予，實不能知，惟自思此次得於無意中，與魯迅先生見面，似較與其他任何人見面爲快。

魯迅先生於其沈默之中，對於四億民衆之中國，並對於可愛之日本及東亞，藏有無限之同情與鬱悶及憂慮，然而結果則陷於深淵幽閉，渡其獨自無聊之生活，對於一般民衆，雖欲分其憂而無從，欲負其責而不許，此時先生之憤懣鬱積，不言可知。先生之憂國熱情，即可於其神經質指之震動間而察知，其烈烈反抗蔣介石之壯志，亦可於其敏銳的眼底窺得之。

現在把先生贈給我的詩句，錄之於後：

『血沃中原肥勁草，寒凝大地發春草。英雄多故謀夫病；淚灑崇陵噪暮鴉。』——魯迅——

據內山店主人說：魯迅先生以爲對於名譽與私慾，具有得意色之英雄，是爲中山孫先生所悲，故特作詩以諷刺之。

本年六月內山店主回國，至茅屋相訪，我即表示對於魯迅之詩，無物爲報，將如之何？無已，只有將唐宋元名畫展之寫眞版大觀贈呈，或可蒙先生之賞鑑，亦未可知，因此物，曾成日本朝野欽仰之珍品，內山店主亦以爲然，乃將上下二卷重本托內山店主速代運上海，贈給先生，以安慰先生旅况凄涼之生活。未幾果得先生道謝之書簡如次：

『高良先生几下，謹啓者，前月內山君到上海，送來先生惠寄之唐宋元名畫大觀一部，如此厚贈，實深惶悚，但來從遠道，卻之不恭，因即拜領，翻閱一過，獲益甚多，特上寸箋，以申謝悃，肅此敬請道安。魯迅啓上六月二日』

其後，先生不知爲了什麼對於日本亦生誤解，加之盛行攻擊的無理解中，肺結核之病體乃日見增加，卒於物質的，社會的窮迫之中，遂寂然長逝，我細看先生入棺之寫眞，見先生臉上仍與生前無異，是先生雖死，而精神並未殄滅。

中國青年所希望之魯迅，並未目睹新中國建設完成而長逝，假如先生今日尙在人間，其必與青年民衆相結合，而向新興東亞之途邁進，但他雖身死，而憂國與憂東亞之魂則未死。

予甚望魯迅先生之未亡人，勉力撫育遺子而教育之，使他成爲新中國新日本新東亞之楔子，這是多麼幸運的事哩！

——全文完——

秦淮河之夜

·白水·

滿天疏疏朗朗的星，
滿河盈盈脈脈的水，
寒煙漠漠籠着寒水，
星光點點映着波光，
昏昏的昏昏的醉了。
撇下秦淮河畔孤獨的浪萍，
彷徨在夜之幽默裏，
他悲哀的心兒呀，
不能隨着她陶然的醉了。

滿隄蒼蒼茫茫的柳，
滿城光光亮亮的月，
輕風習習吹着弱柳，
柳影依依弄着月影，
迷迷的迷迷的笑了。
撇下秦淮河畔孤獨的浪萍，
沉浸在夜之幽默裏，
他悲哀的心兒呀，
不能隨着她嫣然的笑了。

滿樓燦燦爛爛的燈，
滿筵雙雙對對的人，
舞女翩翩弄着玉簫，
簫聲悠悠伴着歌聲，
洋洋的洋洋的樂了。
撇下秦淮河畔孤獨的浪萍，
徘徊在夜之幽默裏，
他悲哀的心兒，
不能隨着她怡然的樂了。

啓：

本月份稿費結至二十五日止，婦女三八節及詩詞稿費不致酬。俳人，迪締，蕭羅藤，樸齋，紅燕，孫，馨谷，石凡，燕士，土五，張振萬，秉珮，寒心投稿諸君請乞示通訊地址，或請至復興路本報會計處領取稿費。本刊編者朱重綠君業已他就，嗣後投寄稿件請勿寫私人姓名，爲盼。本月份稿費結算，略遲時日，敬向投稿諸君致歉。

新聲編輯部啓

天香閣戲茶社 地址夫子廟 A677
今天日夜戲
曼麗 王寶釧
林晚如 三堂會審
孫彩蘭 孫彩梅 孫彩芳 龍鳳鎖 梅南天門
林雲再 白梅芳 何可人 今晚一齊登台
諸大歌星准時登場

羣樂戲茶廳 夫子廟
晚戲
南雲雪 金鳳樓
人面桃花

麗都大戲院
今天日戲半價
麒麟豹 富翠霞 瀟湘夜雨
富麗霞 武家坡
李麟號 小叫天 四本鐵公雞
（今天夜戲）
孟鴻茂劇團 領導合演
彭公案 二集

南京大戲院
修理內部
暫停營業

飛龍閣 夫子廟
今天日夜兩場公演
偉大傑作
啼笑因緣 三集
老牌電影明星譚志遠編劇
導演·王萍
劇情比前集更精彩！演員比前集更賣力！生動細膩 哀豔熱情！

國際劇場
新街口世界大戲院舊址 電話二二九四二號
今天貢獻法國香艷愛情巨片
佛蘭可絲羅 琴馬蕊悌 主演
女人的都市
LE KERMESSE HEROIQUE
只映二天 幸勿錯過

中華大戲院 夫子廟 貢院街
今天無上貢獻 敢云空前！也許絕後！
南國影后李綺年首次主演
女英雄
張翼 鄭重 韓蘭根 關宏達 嚴幼祥 文逸民 范雪朋 合導 客串
寫五胡亂華時代！悲壯感烈之事跡！
（藝華出品）
還啓者：敝院向以首輪影片貢獻本京人士，茲以一物價激漲，一切均已成本倍蓰，不得已自四月三日起，票價一律改訂，尙希各界諒鑒焉。
（指定席）大人220 軍人210 小人120
樓上 大人150 軍人100 小人70
樓下 大人100 軍人60 小人40

戲劇類

小蘇州 夫子廟
出名廠品 代售 火腿 鮮肉 鴨肫 豆沙 菫素 肝大王 豆糕
湖州粽子 新增奶油瓜子 精製五香牛肉
福建土產 一應俱全
糖果餅乾 罐頭食物

萃華支店 南京
罐頭食品 洋酒雪茄 西點茶食 糖果餅乾 四時鮮果
地址 中山路珠江路西口

太平村支店 夫子廟
清水山楂糕 椒鹽杏仁 清口甜支酸 椒鹽榧子 白塔花生糖 奶油瓜子
應時 猪油夾沙青糰 玫瑰香糟孔腐 散裝眞正西湖藕粉
地址：中華路府東街 電話：二三八九一號

馬慶康 祥和食品號
新增上等 波士頓克餅 每磅一元五角 什錦夾心餅 每磅一元八角 牛奶花米餅 每磅一元五角
麵包 輕鬆可口 味美價廉
中華路一六五號 A535

國際聯歡社 旅社 舞廳 飯店
新開 中西大菜 美味適口
電話98049號 地址：夫子廟

紅梅餐廳
秦淮唯一高尙樂府
座位舒適，舞池寬暢，燈光優美，陣容堅强
福森樂隊協力伴奏流行歌曲
特聘滬港紅星準時到場侯教
地址：夫子廟貢院街 A820

國府還都慶祝兒童節特別犧牲 買一送一
中央大舞臺 永信公司 光明京劇團
地址淮海路口 電話二二三〇八七
新雲秋 紀鴻春 崔鳳麟
胡鳴 袁素琴 張寶義 孫毅英 武慧君 新月琴
票價 對號一元 花樓七角 正廳五角 頭等二角五
捐稅在外 日夜一律 上午十一時開始
今天日夜兩場全班一齊登台唯一好戲
（京地平常演有文有武唱做佳劇）
全本鎗斃閻瑞生

一日一報人之警欵
斯蒂德氏
「評論太離民衆者與民衆失其接觸，既失接觸，則欲感動大衆心理之希望，亦成泡影，是乃記者之根本失策也。」

世界石油資源的分佈（上）
美國占總額百分之六十二
德年產人造油三百萬噸
陳玉譯

全世界石油的生產是和消費均衡的，除了短時期的危機以外，石油的生產和消費都在增加着。從一九一三年到一九三八年這二十五年中間，全世界的煤油消費額從三千七百萬噸增至二萬七千萬噸，增加了六倍半。原油的生產額二萬七千萬噸，計值八百五十億法郎，在天然工業中僅次於煤的產額。

全世界石油的蘊藏量，分佈得非常不平均。北美洲的油藏最富，美國一國便要佔全世界石油產額的百分之六十二。原油的資源幾乎都在民主主義國家。在一九三八年，德國全部領土內出產了六二五・〇〇〇噸的石油，義大利一九〇・〇〇〇噸（其中一七七・〇〇〇噸是自阿爾巴尼亞輸入的），日本三六八・〇〇〇噸。然而加拿大的產油額逐漸增加，加拿大在一九三八年出產了六九一・〇〇〇噸的石油。

美國大部份的油田，都在台克塞斯，加利福利亞，奧克拉霍麥，肯塞斯，洛西安那，和阿凱塞斯六州內。其中主要的產油區是肯塞斯，奧克拉霍麥，台克塞斯，和洛西安那四州，在一九三三年佔美國全國石油產額的百分之六十四。其中尤以台克塞斯州因爲地理上的優勢，和產油的數額，所以是美國輸出煤油最多的一州。台克塞斯州有二十三個輸油管，每日運輸石油二十萬噸。在墨西哥海港附近，又有二十五所煉油廠，能夠每日直接用蒸溜的方法提煉淨油十萬噸；又用「分解」的方法，提煉石油一萬五千噸。

一九一三年蘇俄的產油額爲九百二十萬噸，自一九二〇年至一九二五年的期間，年產三百萬噸至八百萬噸不等，以後逐漸增加，到一九四〇年計產二千九百三十萬噸。

現在蘇俄的煉油廠足供全國產油之用，但是產油額還要增加，所以還應添造煉油廠，來代替許多舊式的煉油廠。我們必需要明瞭蘇俄的產油量，目前只能供應國內的需要，因此自一九三〇到一九四〇的十年間，蘇俄礦油的輸出從六百十萬噸減至六十萬噸，這似乎可以充分表示此次歐戰中任何人都不能向蘇俄獲得石油的援助。

蘇俄的石油輸出增加有兩種方法：㈠加緊出產。㈡使運輸和分配的工具合理化。加緊出產是可能的，因爲在蘇俄未曾開闢的油田甚多，加緊出產卻要費好多時候，而且要靠運輸制度的改進。蘇俄運輸制度的缺限很大。在一九三八年蘇俄因爲油箱製造不良，所以在鐵路上運輸漏去了五萬六千噸。在水路上運輸漏去了十七萬七千噸。一九三九年蘇俄國立石油公司『Clavneft』在運輸上費了八萬萬盧布，一九四〇年費了十億盧布。蘇俄爲補救這巨大損失，所以預備在高加索輸油管裝置上再加上八百五十哩的油管，高加索的輸油管裝置原有一千七百五十哩的輸油管。

關於一九四〇年德國礦油輸入情形，據德官方統計數字如下：

石油及原油——一・三二六・四一一噸。
汽油及潤滑油——三・六四〇・五五二噸。
合計——四・九六六・九六三噸。

在戰時的德國，這個數字當然是不夠的。但是蘇俄自與德國締結通商條約以後，每年能輸出五百萬到一千萬噸嗎？然而縱能輸出，她將用甚麼方法來運輸呢？因爲蘇俄現有的輸油管出口都在黑海和裏海海邊，所以蘇聯供給德國的石油祇能用火車來運輸。

羅馬尼亞的油田大都在喀爾巴阡山麓的弧形區內，分爲四個區域，就是但樸維柴區，撥拉霍伐區，蒲曹區，和巴考區。上面兩個區域的產額佔百分之五十五和四十四，一九三七年爲八百四十萬噸，可是一九三九年祇有六百六十萬噸了。

我們現在再來看美洲的情形。我們先說委內瑞拉，委內瑞拉的產油事業前途很大，委內瑞拉自一九一七年起才成爲煤油輸出國，但進步甚爲迅速。自一九三五年至四〇年間增加了十倍，即自二百八十萬噸增加至二千七百七十萬噸。委內瑞拉國內的油苗甚多，從瑪拉喀巴湖到翁尼諾河發現了好幾口油田，和屈列台特島的油苗相聯接，除委內瑞拉外，爲可倫比亞；以下便是安第斯山脈一帶，厄瓜多爾，祕魯，玻璃維亞，和阿根廷。

可倫比亞產油區的發展始於一九二二年，產油量已增至二百九十萬噸。所以全界的重要產油區是在南美洲。

墨西哥以前是全世界第二最大產油國，現在跌到第七位了。

國立中央大學圖書館

幾種應提倡之植物（下）

▲紅花　紅花一名紅藍，爲織物之染料，價值頗貴，婦女所用之胭脂，即於此精練者也。此物於氣候土質，俱不甚選擇，過乾過濕，亦無不可，花也於秋間熟鑿，並加熟肥，至十一月上旬，劃作出二尺寬之畦溝，先以水浸種子，每地十畝約需六七升，以柴灰，雞糞拌和，均勻播下，惟種子須選陳過兩三年用之，若用隔年種子，但生莖葉，花朶卻少，下種之後，便澆污水覆泥土，發生後經五六日即行第一次拔苗，以後又連拔二三次，終則移種於離開三寸之處，至七月上旬，便可開花，開花後見有二三瓣變紅，即爲採摘，恰好之時期，但須候朝露未乾時採之，採摘者必戴皮手套，方免被其刺傷，採集之後，速將花瓣入桶，加水搗踏，則黃汁浸出，隨即洗去，如此者兩三次，更移花瓣於竹器，入流水振蕩之，乃移日中晒乾，候半乾時，緊掘花瓣，約闊一寸，厚二疊於蘆濕潤蓆上，共厚四五寸，則上覆濕蓆，以脚平均踏實，蓆上又疊置花瓣，覆濕蓆，一一如前，如此共五六層而止，每日清晨，澆水少許，靜置四五日，此似餅之紅花塊，蠶變軟帶黑，至是乃撤去各層之蓆，上下翻轉，覆以乾蓆，聽其自乾，此即紅花餅也，手續較他種作物簡易。

▲蓆草　此即藺草也，蓆之用甚廣，除作莞蓆外，地蓆，檯蓆等亦屬必需之物，故其銷路不患不廣，蓆草之苗，於隔年割取後，至明春，發生嫩芽，乃種，諸苗牀，苗牀須燥濕爲宜，燥則夏日不免枯死，濕亦有害，於種苗數日前，先鋤兩三次，壅以人糞，又施水肥一次，種時須擇天，兩面澆水，每苗離令五寸，種下後，撒以粗皮，又施人糞於所種土中，約五分厚，以不見土爲度，其後仍常灌水肥，至九月下旬，離根約五寸處刈其末端，去粗皮，半施人糞，乃將該苗移種本苗施肥，至五月杪，其間計須四次，至收獲之期，最妙在七月二十日前後，艾下隨即浸泥中，旋即取起，滴去泥水，中方舖地晒乾，不乾明日再晒，然後將該草堆不見凹凸，末端與末端疊置，另由他人選分，最長者須三尺三寸以上，次爲二尺九寸以上，次爲一尺九寸以上，最短一尺，共可分爲五種，末端選分既畢，成捆發售。

▲薄荷　薄荷除製薄荷油，薄荷腦，如意油，諸藥品外，藥舖中尚收買其葉，以供病家購買，其爲用可知矣，此物爲夏日繁生之藥草，乃宿根草也，一次採取其莖葉，不久即新生如初，發育之盛，不言而喻，其法於每年之三四月間，擇溫暖之肥土，懇切耕鋤，多施堆肥，及他種肥料，勻下種子，發芽後仍須時澆肥液，盡力肥培，候芽三四寸，移種木圃，木圃之土質，最好爲砂壤土，耕地須要微細，把砂壤令成土而以期根苗茂盛，而後按時耕鋤，耕鋤既畢，施以堆肥及他種肥料。適宜作畦，而移種之，在生長之中，亦須時澆液肥之助莖葉之旺盛，至八月間，便可採取。

▲靛青　靛青爲染料中之最重者，我國需要至廣，法於正月中，以布袋盛子浸之而出芽，撒地上，用糞灰覆蓋，待放葉，澆水糞，長二寸許，則分栽成行，仍用糞水澆之，至五六月烈日內，將糞水潑葉上，約五六次，俟葉厚方割，離土二寸許，將梗葉浸水缸內，晝夜濾淨，每缸內用礦灰，色青者灰八兩，濃者九兩，以木抓打轉，澄清去渣，是謂頭靛，其在地舊根旁，將草去淨，澆灌一如前法，候葉盛，亦如前法收割浸打，謂之二靛，又俟長，亦如前澆灌，研則齊根浸打，其出渣亦同前，謂之三靛，其渣尚可壅田，新法播種，經七十五日，便可收穫，再經七十五日便可植，惟鑑定刈之時，頗非易易，須富葉色現碧綠之際，於莖之最末約三葉處，以手折之，折手，便爲恰好時機，屆時三株一束，以鐮迅取刈割於午後，隨用切刀切至五分長，事畢，即日切完，以尺許長之繩紮縛，即於明晨八時許勻攤蘆蓆上，打以連枷，稍變黑，以竹帚攪，至午，竹帚分開莖葉，便知已乾，去莖取葉，仍攤蘆蓆上，風乾，下午收藏，是謂乾葉，要之栽培之靛青，所費不過人工肥料兩項，而收穫極早，出售極易。

荷印的資本家現狀
——華僑遭忌視

關於荷屬東印度諸島的資本家，根據最近荷印政府當局發表統計，其數目雖較多於荷蘭本國，而資產總數並不見得有如外人所想像之鉅大，其原因自然是因爲受了一九三〇年世界經濟恐慌的打激，同時也是因爲荷印政府當局的財政政策過於嚴苛。

我們常想荷印是世界的黃金窟，是荷蘭命脈所寄的寶地，可是經了近年的不景氣影響後，荷印也是滿地失業羣流浪着，所謂資本家者，多受當局財產稅署的限制，就中尤以華人資產受制最甚。歐洲人的資本家比較好得多。

在荷印的資本家們，都被強迫繳納財產稅，這種財產稅制，從一九三二年十一月起便實行，不用說這是由於世界不景氣的來襲，荷印遭受了空前的經濟難關，政府財政陷於支絀，赤字財政使得荷印當局苦惱萬分，我們看下列的統計表，就可想見一斑。

荷印最近歲出入一覽表（單位一千盾）

年度	歲入	歲出
一九三〇	七五五、五五二	八九三、五四〇
一九三一	六五二、〇〇九	七六九、〇六二
一九三二	五〇〇、九二九	六三〇、九四〇
一九三三	四六〇、六三六	五五四、〇六二
一九三四	四五四、三七六	五〇八、四七三
一九三五	四六三、一三四	四七八、一二三
一九三六	四七一、二九一	五一二、七四五
一九三七	四三六、七四五	四七六、一七一
一九三八	五五〇、八三六	五七〇、九四六

我們從這些數字可看出自一九三〇年以後，每況愈下，直至一九三八年，始稍回轉，荷印當局既處於這種財政恐慌中，自不能不別圖稅收之道，以彌補國庫不足，於是對所有資本家的強徵財產稅的措置，遂斷然實施，這種措置據說是爲應付非常時的，可是荷印諸島的資本家們便感到不便了，據一九三九年統計，荷印政府每月所收財產稅總達十萬盾（Gulden）——凡繳納財產稅資格者，按目前時價，約合我國幣六十萬元——約在十萬人以上。其納稅額有在二萬五千盾以上者，納稅人中歐洲人佔四千餘人，土人佔八百餘人，華僑有二千六百餘人，其他種人約有五百餘人，總共還不夠一萬人，若以六千萬以上的荷印人口比較起來，資本家不過佔總人口的六十分之一強。

在荷蘭本國內的資本家數目還不如荷印多，因爲荷蘭大部資產階級都跑到荷印落戶，生活比在國內富裕得多，大部分荷蘭人一到荷印便永不思歸國，他們即以荷印當作了他們的故土，甚至把孩子送回國讀完書後，仍就返到荷印經營，所以在荷蘭本國有二萬五千盾以上財產的資本家，每千人中不過十四人，而在荷印有二萬五千盾以上的資本家，每千人中有二十人。

土住民之擁有資本者，爲數所以少者，一方面固由於土人性懶，生活容易，即不思經營，可是另一方面也是因爲受當地政府層層剝削和壓迫，雖於自由發展，至於我國僑民在荷印，固擁有極深厚之經濟力，可是因爲無政治實力，同樣受着荷印政府的種種限制，不過資本家的數目還可與歐洲人抗衡，在百萬盾以上的大資本家，歐洲人佔十七人，僑胞佔十六人。

世界小知識
（滋銘輯譯）

撒哈拉橫斷鐵道計劃
戰敗後的法國，樹立各種計劃圖謀復興，撒哈拉橫斷鐵道計劃即爲其一，自地中海岸橫斷撒哈拉沙漠直達法屬非洲領土，敷設五千哩大鐵道作爲殖民地之更生策。

蘇聯北極探險隊
蘇聯由於國防與交通上的必要，從事於探尋北極洋水路，大批探險隊已於上月由飛機出發，假使能夠發現的話，那末東洋與西洋水上最短距離即告結成，同時波羅的海艦隊與遠東隊的聯絡亦告成功。

英國的新型艦
爲了對抗德國的潛水艇戰，英國最近造成一種新型艦，作爲商船護航之用，此種新型艦全長一百九十呎，速力爲十七海里，艦上備有四吋砲一門，高射砲十多門，爲了防禦潛水艇襲擊，再有水雷投射器的特殊裝置，艦中可搭乘五十人，建造日數不須過久尤爲其特徵。

美國商業航空的近況
美國去年旅客航運的統計，平均每天飛行五萬二千哩的距離，二十四小時內每分鐘平均有十七隻旅客機在空中飛行。

巨型隕星衝擊地球
哲

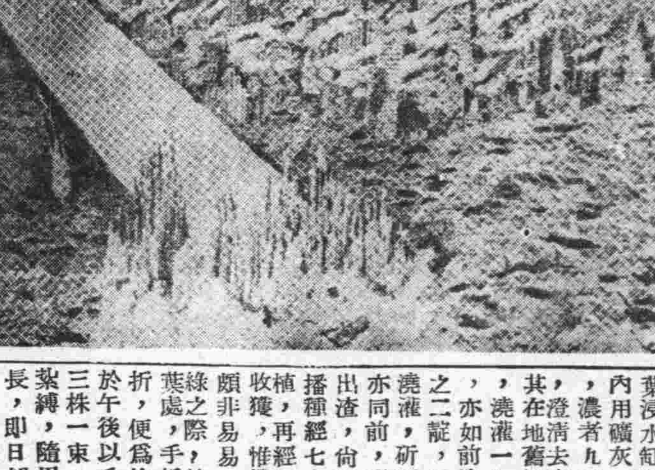

在火星和木星之間的彗星或是巨型隕星，或者有一天竟會和地球衝擊，小型的隕星是隨時在衝擊地球的，所以巴爾頓教授以爲巨型的隕星遲早總有一天把整個世界燒燬。

太陽也有一天炸裂
哲

天空中有許許多多的星球曾經炸裂，太陽也是一顆星球，誰能担保它不發生炸裂呢？但是一旦太陽炸裂之後，整個的地球突然受到高熱的燃燒，也立即縐縮而枯萎了。

樹王　花魁
（蕭提譯）

世界上最老的樹
現在世界上最老的生物是什麼，經舉世探索之後，多數專家都把這個「最老」的榮譽歸之於南美洲墨西哥哈嘎地方的一顆綠松樹，這時的樹桿，在離地面三英尺高處，周圍新近量得爲一百七十五英呎，他的歲數，據計算總在五千年和一萬年之間，現在這樹尚欣欣向榮，直徑每年約增一英寸的八分之七，樹桿非常稠密，向外伸張達一百英尺以上，但若就高度說，牠是許多高樹中的一個株儒，牠年紀雖然已經這麼大，但高度只有二百英尺，可是體質極大，只有很少的樹能和牠匹敵，據計算祇木料一項，重達一百二十萬八千磅，足供造二十多座洋房所需的木料云。

世界最大的花
有一種植物名叫辣非利西亞，阿奴利它所開的花，在世界上爲最大，這個植物的名字是因它的發現者辣非利西爵士，和阿奴德博士而取的，他們二人首先在蘇門答臘島上發現這種植物。

這種植物寄生於一種葡萄樹的根上，既沒有葉，又沒有根，牠那巨大的花直接從地上生出，花苞中心有一個大蜜糟，形狀像一個壺，可容三十立方吋的液體。花瓣共有五個，舖張很大。這些部份的組織很厚，花瓣作紅色，生有許多淡黃色的斑點。

這種花所放出的氣味，特別難聞，恰像腐爛的肉，味能吸引大羣喜食死肉的蒼蠅，牠們老喜在這奇怪的花上徘徊的。

航空動態
余正

▲時速九百九十二基羅的飛機　航空機技術的無限止發達，最近已達登峯造極的地步，現在美國空軍所誇稱的快速戰鬥機——愛阿拉克拉浦三九號型。於試驗垂直降落行時，由一個二十九歲青年飛行家駕駛，由二萬七千呎的高空一舉擒落至離地面五千呎，其時速達九百九十二基羅的快速度，這次試驗距離前人所創造的最高速度一千基羅，已相差無幾，由此可知該機性能的優秀，以及人體於此超快速降落時，肉體仍可支持的實貴經驗，並可對此後的航空醫學上加重大貢獻。

▲出動二十萬架飛機殺退敵軍　聞名於美國飛行界的洛斯可，塔那上校，他在橫越美國東西兩大陸飛行時，曾獲得幾次優勝，現在仍爲美國百公里飛行速度記錄的保持者，該上校最近忽發表出動二十萬架的奇計，他說：『美國國防祇要低價飛機以殺退敵軍的將普通的低價飛機改裝，使一般市民駕駛，如政府能將此種飛機製造二十萬架，美國國防即可高枕無憂了，此種飛機現在美國已有三萬架左右，一年內欲增加至二十萬架，也很容易，如果是陸軍機，每架最低廉的需費三萬五千美元，但此種飛機則每架祇需二千美元，共價廉等於購置一架玩具飛機，現在美國普通飛機駕駛員，已有四萬五千人，則此後在十八個月內定可養成充分操縱此等飛機的人員，此機祇要在二人座的後方座席，加以改裝，使可載百磅或五十磅的炸彈，再用五十磅的裝甲板，包在座席上，即可用作軍用機了，如將此二十萬飛機，飛往侵入美國的敵軍頭頂上，炸彈如下霰一般的撒布下去，預料敵軍的上陸部隊便將片甲不回了，至於主要的新戰鬥機與轟炸機，主要在用作攻擊之用便够了。』

動物春秋
（黃星）

蛇行似快而實慢，加里福尼亞大學Walter Mosauer博士試驗之結果，最速者每小時只三哩六。

氣候乾燥之地帶，蜜蜂最易蕃衍。

美國紐約動物園主任布勒爾氏，根據心理測驗方法，斷定黑猩猩，猩猩，象，大猩猩，狗，海狸，馬，海獅，熊，和貓，是十種最聰明的動物，如專就畜養的動物而論，象最聰明，狗次之，貓及馬又次之。

兒童齒科院　成人部科目：口腔外科、補綴、補牙、齒科　兒童部科目：口腔外科、補牙、矯正　設有特診室　星期日照常　星期一停診　本院設有蛀牙預防會徵求會員　院長留日東京齒科醫學士陳朝政　南京分院：中山路吉兆營吉兆里

專醫花柳　淮海醫院　精割包皮　採用最新科學方法醫治男女一切花柳性病等症　淮海路九三號（抄紙巷口）電話二一五五七

齒科名醫徐志冲主辦　志冲牙科醫院　採用最新科學方法治理一切牙科難症　附設健康護齒會以最低之代價保君一年口腔之安全　院址 復興路七十九號 中央商場南首　A810

兒科專家　兼內婦科　中醫張仲樑　診所明瓦廊九十八號（原住新街口）

樵山醫院　專治內外科　性病科　特設電療科愛克司光　門診 每日上午九時至下午四時 星期日下午休診　出診 每日下午四時至七時 星期祝節日全日休診　院址 中山路一二七號

顧洪樸主辦　博濟醫院　在京有十六年之歷史

省三醫院　內外科　產婦科　花柳科　小兒科　女醫接生　包戒煙毒　院長醫學博士任省三　產婦科女醫師任國華　院址 碑亭巷二四七　電話 二一四六六

眼科專門　李眼科醫院　設備完全　院址中華路內橋（青年會對面）　眼科醫師李培　電話二二四七〇號

南京鍼灸療養院　門診部　療養部　中風不語　半身不遂　口眼歪斜

天壽參藥號　特設　接方送藥　代客煎藥　迅速週到　簡潔衛生　總號大香爐一二三號　分號珠江路二三三六號　總號電話二二四五一號　A603

飽正療養院專門　戒烟戒毒　設備完善　首都唯一　戒法新穎　取費低廉　院址 石鼓路三十五號　電話 二二四九二號

中西醫師李仲達　經驗四十餘年

廣通醫院　院址中華路府東街　包戒煙毒　統治內外花柳各科　婦女痛經　精割包皮

金陵產科醫院　徐松芬女醫師　醫師華達三　地址中華路許家巷22號　產科 婦人科　A861

兩大奇書　男女性生活巨著 人人必讀　閨房聖經　貞與淫　A813

百齡醫院　專治花柳白濁　皮膚科　性病科　內外科　戒煙　女醫接生　（附設）產科　精割包皮　院址 國府路九號

日中醫院

瞿梭麥　俊良專療

廣東醫院　程立鈞大醫師

劉浩醫師

厲羣牙科醫院

中青齒科醫院　齒科醫師林中青　全科　院址遊府西街45號　電話二二四三六號

國醫楊伯雅子　楊紹伯醫室

國醫推拿科徐希濤

傑初　謝惟仁醫師

小兒科專門　兼內科　婦人科　朱壽江醫師　白下路一二三號　A825

鷄鳴寺·山光嵐影迥隔塵寰

黃棠

晚晴的新鶯，嬌喉初啼，翩翾在薔薇葉底；南歸的乳燕，斂翼輕揚，細語在紅梅枝上；羣花放蕊，百鳥爭鳴；春之神黙臨下的南國風光，湖水已呈澄碧，山林益發柔媚，園林裏的桃花，簡直已映紅了遊春的女郎之面。薰風輕拂，撩人欲醉！白門春滿，幽蒨如畫。在每一個山嵐波影，桃源幽谷之間，都會蹀躞着一羣尋春的仕女。

傍倚台城，遙對鍾山的鷄鳴禪寺，曲徑盤桓，數椽竹籬茅舍，山野岑寂，祇聞鷄鳴犬吠之聲。瀟灑飄逸，清雅幽樸，別具一番景色。

蔥鬱蒼翠的萬綠叢中，蓉伏着一角紅牆，在溫柔的豔陽下，駘蕩的春風中，已御上了一襲嶄新的外衣，展開了美麗的姿態。

寺前清幽絕塵，寂靜無嘩，曲徑通幽處，古柳依依，當遊人憩息石上，林下清風，尤能使人塵腑一滌，心境舒爽。盎然的古氣，蒼樸的風姿，絕似一個「深居簡出」的隱士，恬澹豁達的詩人。

寺宇雕樑畫棟，金碧耀目，肅穆莊嚴，纖塵不染，青磬梵鐘之聲，繚繞空谷，清澈可聞。大雄寶殿上，觀音大士正襟端坐，殿中清香裊裊，終日不絕，氣象森然，能使人超然有出塵之感。每當溽暑盛夏，寺中清風藹藹，松濤轟然作聲，儼然已迥隔塵寰。遊人登臨其境，飄飄然眞要羽化欲仙了。

當遊人登豁蒙樓，倚窗遠眺，可見馳名全國，煙嵐掩映的紫金山，森然天半，蔚爲奇觀，又可見煙波浩蕩，春水瀠洄的玄武湖，湖中風帆搖曳，蘭舟片片；依稀隱約的可聞欸乃之聲，尤其是在夏日，滿湖出水芙蕖，粉紅色的花瓣，襯托着點點綠葉，隨微風的吹盪，傳來芬芳的清香，和銷魂的歌聲。銀天碧水，山光嵐影，這裏已兼具並蓄，可以一覽無餘。

這深曠幽美，瀠無纖塵的鷄鳴禪寺，它是與世無擾的仙境，騷人墨客的寄情處，眞的，於此賦詩寄興，詩酒流連，林下優遊，亦爲人生一大快事。

鷄鳴寺，祝你巍然永存，千載無恙。

由這篇文章裏看出：蒙人的婚禮

三、結婚的這天（下）

吳劍公

昨天晚間因爲鮑君的親戚朋友多，在我住着的那個蒙古包，也都住滿了親友，就是連我那被子褥子，也都被這些親友們，扯到身上蓋上了。這樣着鬧得我眞沒了辦法，跑到鮑君的哥哥住的那個蒙古包裏，悄悄地偷出來了一個老羊皮袍，跑到那三個蒙古包做成的大客廳內，便躺在了地上，將那老羊皮袍蓋在了身上，不知不覺地便睡着了。

當在正在酣睡的時候，突然被一陣嘈雜的人聲，和一陣凌亂的馬蹄聲把我驚醒了。我起內身來，只見蒙古包的中央，有幾個蒙古人正在擠火。已到了蒙古包外，天還是黑洞洞地，只有幾顆燦爛的小星在閃爍着，看了看自己的手錶，小針才剛剛地指正了三字。

蒙古包外，有十幾個人手中都牽着一匹好馬，這時新郎鮑君已經上了馬，他的手中拿着弓和箭，跟着他的那個人，另外還牽着一匹空馬，說是預備着新娘騎的。又待了一會兒，那十幾個人便也上了馬，隨着便有個人捧着一個酒壺和一個酒杯走了出來，讓他們那些人都一個一個地都喝了一杯酒，接着又由那個拿酒壺的人，用蒙語念了一套喜歌，那喜歌的意思，大概就是說，盼望你們能够很順利地把新娘娶來。喜歌念完了，新郎便把馬鞭向前一指，率領着那些人，騎着快馬風馳電掣地躥上了前面的山頭，霎時間他們的影兒便消逝了。

太陽漸漸地離開了地平線，它的光芒，照射着這無邊的荒原，突然從對面的山頭上，飛也似地下來了一匹馬。

『回來了，回來了，娶親的回來了。』許多的蒙古人們，都從蒙古包裏跑了出來，跂着脚向南邊的山頭上瞭望着。

來了，來了，那匹馬漸漸地來到了眼前。

『吾拉圖那桑！新媳婦娶來了嗎？』許多的男女們，都圍上了前去，招呼着那個騎在馬背上的人。

『回來了，快着迎接吧。』叫做吾拉圖那桑的那人，很敏捷地跳下了馬，把馬交給了另一個人，那馬累得喘吁吁地，口中在不住的吐着白氣。

許多人們在忙亂着，蒙古廚師在很匆忙地預備着酒席，僕役們也在忙着擺桌子，掃那個蒙古包式的大客廳。

『來到了，來到了。』突然有一個女人在尖着嗓子叫着，用那白嫩的小手，指着對面的山頭，大家都放下了個人的工作，很快的跑到外邊來，順着她的手指一看，果然，南邊的山頭上，起了一層塵煙，塵煙起處，一羣好馬在狂奔着。

到了，到了，果然來到了，新郎和新婦便在這衆人歡迎之下，到了門前，新郎依然是戴着紅纓帽，手執着弓和箭，新娘的頭上，則是蘿着一塊紅緞子手巾，騎在馬上，傍邊有兩個女人騎着馬扶持着。新郎和新婦的馬。站在作爲洞房的蒙古包前，扶持着新娘的那兩個女人，便下了馬，將新娘從馬背上抬了下來。這裏新郎也下了馬，由另外的一個人唸了一套喜歌，新郎便用手中拿着的那支箭，把新娘頭上的那塊紅手巾挑了下來。新娘正待要邁步進洞房的時候，突然有一個人雙手攔住蒙古包的門子叫了起來。

『你們怎麽搶人呢？這是我們的姑娘呀，你們搶她來做什麽呢？』

『什麽？這姑娘是我們娶來的，我們還花了十隻羊，一頭牛，一匹馬和二百塊洋錢的彩禮呢。』

『胡說！分明是搶來的嗎。』那個人又反駁着，另一個老頭却理直氣壯的和那個人反駁了起來。兩個人又反駁着，兩個人越吵越利害，幾乎要動起武來，後來幸虧有幾個老頭從人叢裏走出來，勸解了，這一場風波，才算完了。

『咦！這是怎麽回子事呢？倒底是搶來的呢，還是娶來的呢？』

當他們吵完了之後，我一個人獨自地納罕起來了，我很奇怪鮑君的這婚姻大事，爲什麽事前不把手續辦好，就娶來呢。我納罕，我悶得難過，我終於忍不住向一個蒙古人問了問，才知道方才的吵鬧，並非是眞的，完全是假的，而且這種假吵鬧，在這蒙人結婚儀式的過程中，還佔有一個很重要的地位，若不舉行這種假吵鬧的儀式，就算缺禮，就要被親友們恥笑的。

這種假吵鬧的儀式舉行完了之後，新娘才邁步進了那個以蒙古包作成的洞房。接着親友們便也被主人讓到了那三個蒙古包作成的大客廳內。

各位親友們，陸續進了客廳，那媒人以及年高有德的地方紳士們，便被主人讓到了首席，其餘各位親友也都按次就了坐，接着便命歌女們坐在了首席傍，這時下人們也在每一個桌上端上來了一碗菜，女招待們，便也按次地給各位親友們斟上了酒，隨後歌女們便唱起了伴酒之歌，因爲歌女唱的是蒙古歌，所以我也聽不清她唱的是些什麽，歌女唱到下曲子的那最後兩句的時候，大家便也都舉起酒杯，同聲地唱兩句，看那樣子好像表示慶祝之意。歌女唱完了第一個歌曲，下人們便又在每一個親友們的桌上都添上了一盤菜，隨後女招待們便又輪流地給各位親友斟酒，斟完酒了，歌女就又唱了起來，唱到最末兩句的時候，各位親友們便又附和着唱了兩句，接着下人們便又在每一個桌上添上了一盤菜，女招待們隨後便又輪流地給親友們斟酒，如此唱了幾個曲子，添了幾回菜，各位親友們已經大半都有些醉意了。忽然鮑君和他的兄嫂小姪子都來了，鮑君手裏拿着一個大茶杯，他的嫂嫂拿着一個大酒壺，看他酒壺，至少盛得十來斤酒。

『請你多喝一點酒吧？』鮑君走到了每一個親友面前，便將他嫂嫂的酒壺，接過來滿滿斟上地一大碗酒，敬到親友的面前，親友如果不喝，鮑君便命他的小姪子給那親友跪，非等到那親友喝了這一碗酒，方才能够起來。據說這是蒙古的老規矩，無論那一家辦喜事，都是這個樣的。

鮑君敬完了酒，他的哥哥嫂嫂妹妹也同樣的向各位親友各敬一杯酒，這樣一來，那不勝酒力的，便喝得酩酊的大醉了。

我看見他們這敬酒的方法很利害，因此輪到他們向我敬酒的時候，我就逃之夭夭了，等到他到敬完了酒，我可就又回了席上。

大陽漸漸地偏向西去，暮色已經籠罩了這無邊的蒙古草原。這時歌女們已經唱完了十三個曲子，同時，下人們也已經給親友們上過了十三個菜了，於是便撤了酒具，擺上了飯食，各位親友，都飽吃一頓。

飯後，喝醉了的親友們，有的在外邊嘔吐，有的仍在那大客廳裏喝酒，有的在大搖大擺的唱，有的却立在山頭上大喊大叫。

太陽已經落在了西山的背後，黑暗的夜，已經降臨了大地，這時我的被褥，又被賓客們佔用了，我沒有法子，只好又找了一個大皮襖，蓋在身上，將就的度過這一宵。

夜深了，我躺在了蒙古包內，還聽得有些醉了的親友們，在嘔在叫。

四、最後的一日

今天算是婚禮的末日了，早上，鮑君的家人們，起的身來，仍舊是在忙着招待親友，正午，鮑君的家人們，將各位親友們，請在了大客廳內，由伴娘將新娘領出來在鮑君的嫂嫂指導下，拜見各位親友，論論長幼輩數，以便將來見了面，彼此好知道應該稱呼什麽。

伴娘是由新娘的娘家中派來陪伴新娘的，這位伴娘，長得很好，腰也很細，黑的頭髮，白的臉，的確稱得起是一位美貌的蒙古女人，據說，他昨夜辦了一件有功於人道的事，因爲她指導着新郎新婦二人，做了夫妻二人所應做的事。

怒放中的櫻花

名伶軼聞

程長庚與爐台子

雪盦

程大老板長庚，乃清末官門商人，安徽人氏，少年時入京，會試不第，氣而絕志於官，乃改行演劇，作終身事業，後竟享名於世，遂成爲伶界中之老前輩，今之程禮先老板即其嫡孫也。程氏素傲而固執，自投身於伶界後，大享盛名，竟能卑視王侯，其心不重於利而重於義，尤以讀書有才之志士，方得其垂青，有名爐台子者，磊落大方，亦爲不得志於宦途，而不明姓氏與籍貫，因好漁男色，故衆以爐台子呼之，據傳聞者云，爐爲安徽人氏，孝廉出身，或云係江西人，會試不第，流落京師，戲癖甚深，尤崇拜於長庚，每日必往聆程劇，風雨無阻，日無間斷，日久而相識，程悉得其狀而憐其才，並感其爲知音者，遂留爐於寓所，與衣與飲，毫無吝色，此可見程之慷慨好義，爐亦以功名坎坷，上進不得志，意欲側身入伶界，後竟入謡之門第，程復各處爲之廣譽，凡程演劇，必以爐配角，否則不演劇，故後遂有微名，具出程之力也，故爐以演孔明劇爲最佳，凡三關孔明劇，無一不精，無論主角或配角，如空城計及草船借箭，尤以有活孔明之榮譽，名於世，其善排全部戲劇，早年三慶所演之全部三國志，間出自爐之手筆，詞句穿插，即爲之大有可觀，無才者不能爲之，程，爐二人有軼事一段，因爐斯時一日演劇於三慶，演劇雖以孔明劇著名，而無礙頭好，故那日程謂爐曰：汝每日演劇，並無礙頭好，假若今日能叫出礙頭好，則加戲份一倍（原份四吊，今則八吊），當時爐慨然應諾，當場唱拿手之空城計一段，將上場時，爐在台簾後，掛箸於唇下，將出台時，當場將箸托於唇上，台下觀衆莫不歡呼叫好，此劇演畢，程並稱賞其智，當時付加戲份四吊，此事後人傳爲佳話，此段爲家中老者所言，記者遂記之。

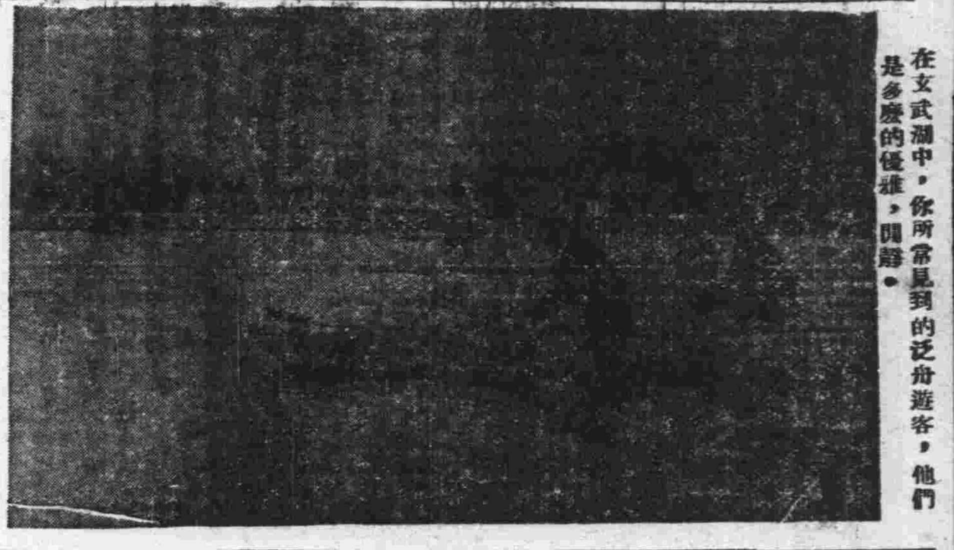

在玄武湖中，你所常見到的泛舟遊客，他們是多麽的優雅，閒靜。

本版徵求!!

一、影評戲評藝人小史（最好附照片）
二、各種球賽之攝寫。
三、優美輪廓的照片。

一段神話 江西的許眞君

凡是去過江西南昌的人們，沒有不知道江西有着一位威靈顯赫的福主許眞君，眞君係晉時汝南人，名遜，字敬之，曾學道於吳猛，舉孝廉，官拜蜀之旌揚令，以晉室棼亂，遂棄官東歸於洪都之西山，舉家拔宅以上昇，故人稱之爲福主許旌揚，後世爲紀念他的豐功偉績起見，曾建廟於西山之麓，名曰萬壽宮，硃垣碧瓦，清淨莊嚴，香火之盛，四季無間，每屆眞君誕期，朝香之男女，恒手持一木製之龍形香托，及肩荷香袋，肩摩接踵，絡繹於途，即遠在數百里以外之善男信女，亦無不載月披星，兼程前進，有如山陰之道上也。

相傳福主許旌揚，一生正直，素抱慈善爲懷的風念，他曾經降服那興風作浪，爲害地方之孽龍，永遠鎭禁在宮內之井中，爲民除去大害，並嚴禁戴花之婦女窺視井上，因爲福主曾允許孽龍鐵樹開花時准其出井，恐其報復也，洪楊之役，也曾大顯威靈，消除兵戈之厄！職是之故，亦無怪江西人民崇拜之虔，並稱之爲江西福主。舉凡福主事跡，即三尺兒童，亦無不津津樂道，言之鑿鑿，神乎其神矣！

南昌城內亦有萬壽宮，殿宇宏敞，畫棟雕樑，悉異常壯麗，殿頂之瓦，係景德鎭各窯戶捐資定燒之綠色瓷瓦，美觀非常，殿之大門兩旁，雜要之店，鱗次櫛比，生意興隆，民國初年因不戒於火，大門內之香燭店，盡成灰燼，大殿險被波及，亦云幸矣，茲特拉雜筆之，以實本版，而供讀者作茶餘談助耳。（十兄）

聆歌回憶

·亦忱·

保衛東亞之歌，老早便開始徵集了，經過了好幾個月的工夫，費了幾度審查，結果獲得了正選，南國音樂家的高天，先生這次爲慶祝國府還都週年紀念，特在三月三十日，假國民大會堂開授獎與演奏大會。是日，巍巍雄壯的國民大會堂中，充滿勃勃朝氣，首都名流仕女，咸來聆歌，每個人的臉，浮現着一層愉快的表情，象徵了和平的幸福，與東亞的榮存。

演唱的人，除了由北平遠道被聘而來的黃士平君以及電影名歌家白光女士之外，還有中央宣傳團及和運歌詠團女中隊的合唱，黃士平君，現正在北平師大讀書，不但音樂方面，是久已馳名，即在體育方面，也是北國稱長的健兒，他的歌喉，修養得非常自然，抑揚頓挫，起伏高低，全能適其所欲，在北平音樂比賽會中，常名列前茅，所以這次在首都的演奏給我們一個良好的印象，他除了唱保衛東亞之歌以外，還唱了兩首西洋名曲，一是可愛的太陽，（O solemio）一是回到蘇里安多（Back to Serenade）當這兩首名曲歌畢之後，全場鼓掌喝彩，頗極一時盛況，白光女士除了唱保衛東亞之歌以外，也特地唱了兩首國內名歌，如天涯歌女、何日君再來，如果你只聽不看，幾疑周璇至矣，當歌喉輕歛之際，掌聲直入雲霄，聽者不顧手痛，以示歡迎之至，本情在這種隆重大雅之堂，再歌幾首久爲一般人士渴聞之妙曲，當然應該是拍案叫絕的了。

至於中央宣傳團與和運歌詠女中隊的合唱呢，本來是國府還都後的新產生，青年少女，這種現象，殊堪喜目，適此歡慶之日，我以爲是再需要歌詠的了，指揮者是宣傳部李旭生君，李君與黃君是老同學，在北平歌詠界中也負有相當的名望，尤其對於合唱之指揮，一向是握有穩把的，記得那天，當他那指揮一動的時候，歌詠隊便隨勢而唱，他們的表情，他們精神，他們的勇氣，跟着指揮的，在在流露，合唱比獨唱，聽起來，總是動聽一些的，女隊員的春裝，苗秀得沒法形容，男隊員的嚴肅，也莊重得難以宣彰、指揮者的姿態，更屬活潑動人，三者合一，竟將這個新產的歌詠隊，裝璜得又健全又悅麗了，當他們唱了保衛東亞之歌與東亞民族進行曲的時候，聽衆掌聲四起，鼓舞讚歡，予這些未來的音樂家一碩大高興。

國府還都，雖是一載光陰，然各方進展，大有秒駛千里之勢，不論政治經濟，以及藝術方面，都有顯著之開拓，這還是能使人有不止萬里之遠大希望，大會禮成，於是大家便在歡欣中走散。

中日文化協會出版 雜誌的精華

譯叢

第二期目錄 翻譯的總匯

美國世界政策與日本對策……蠟山政道著
美國世界政策與日本危機……松本通治著
美主戰派的人物……高田木太郎著
日本革新之程序……橋本欣五郎著
日本應毅然南進……關根郡平著
東亞建設運動應如何前進……新明正道著
大東亞共榮圈與各地農業……安達巖著
亞洲民族政策論……新明正道著
興亞運動國體統合問題……木下半治著
中日提攜之回顧……頭山滿著
眞正的中日和平……阿部信行著
第七十六屆議會的回顧……東京日日新聞
國防保安法意義……木村堀二著
總動員法修改之意義與概況……井上經三郎著
讀松岡外相議會演說……高木富五郎著
日本新經濟體制原則論……美濃部洋次著
中小業失業問題……美濃時次郎著
烟俊六大將……小爛巳太郎著
松岡洋右……背山草吉著
小村詩太郎……小山平吉著
褚大使剪影……宇川田直著
日本人的眼……石洽原忍著
論
（一）日美關係與松岡聘德（東京日日新聞）給美利堅國民（日本評論）
使命（東京日日新聞）
西尾談話（中日事變）
事變改造和平（中日共合作）破裂
（二）外商業新聞
議會閉幕後的日政局（東京日日新聞）政府議會答辯
改組（東京日日新聞）黨政將復活乎
（三）法令（東京日日新聞）
日本國民教育制概觀
生命的初夜（小說續完）……北條民雄著
資料
泰越經濟條約簽字
補白

零售每册五角半年二元五角全年四元五角
總經售處 南京：中央書報發行所
分售處 上海中華日報館及各大書局

中央廣播無綫電台節目

四月七日播音 週率六六○KC 波長四四五M 呼號XGOA 【星期一】【南京時間】

時間	節目	內容
△上午▽		
一一·三○	歌唱	（再生花 小貝賓）
一一·四○	生活講座	個性與生活向內和向外
正午	報時	
△下午▽		
一二·○○	西樂	（管絃樂等）
一二·三○	故事	（精忠岳傳）
一·○○	京劇	（上天台等）
一·三○	國文教授	（四書—大學）
二·○○	新聞報告 政府公報	
二·二○	粵樂	（清明節等）
二·三○	經濟新聞	上海語 轉播上海
五·○○	兒童教育	春假談話衛生常識
五·三○	日語講座	（日語講座第二輯）
六·○○	報告新聞	
六·三○	友軍將士節目	
七·○○	西樂	（輕音樂）
七·三○	友邦國民節目	
八·○○	報告新聞	
八·一五	粵樂	（雨殘梨花等）
八·三○	京劇	（武家坡御碑亭等）
九·○○	報告新聞	
九·二五	國樂	（中和樂社）
九·五○	時事講述	
一○·○五	預告節目 紀錄新聞	

南京新報火車時刻表

滬寧綫（中國時間）

南京至上海（南京開）特快	普通	天馬	特快	普通	站名	上海至南京（上海開）特快	普通	天馬	普通	特快
19.45	18.50	15.10	12.30	14.22	上海	7.00	7.50	9.30	10.40	14.00
18.16	16.45	13.50	11.00	12.15	蘇州	8.32	10.01	10.57	13.11	15.48
17.29	15.37	13.07	10.14	11.06	無錫	9.14	11.07	11.42	14.17	16.30
16.42	14.41	12.28	9.30	10.04	常州	10.01	12.36	12.24	15.27	17.18
15.24	12.30	11.15	8.12	7.42	鎭江	11.23	14.40	13.37	17.28	18.38
14.00	10.40	10.00	7.00	6.00	南京	12.30	16.25	14.40	19.00	19.45

津浦綫

北京至浦口 浦蚌	通車	站名	浦口至北京 通車	浦蚌
	7.05	北京	17.50	
	10.10	天津	14.48	
	18.30	濟南	6.40	
	6.00	徐州	21.30	
5.10	10.10	蚌埠	17.10	14.35
7.53	11.58	明光	14.55	12.13
10.30	13.46	滁州	13.00	9.12
12.30	15.10	浦口	11.30	6.50

京蕪綫

南京至蕪湖 普客	普客	站名	蕪湖至南京 普客	普客
14.10	7.10	南京	12.20	18.25
14.53	7.53	中華門	11.43	17.48
15.41	8.40	江寧	10.52	16.55
16.24	9.19	慈湖	10.15	16.18
16.32	9.27	馬鞍山	9.58	16.03
16.47	9.42	采石	9.44	15.49
17.13	10.08	當塗	9.10	15.23
18.05	11.00	蕪湖	8.00	14.30

上海河內輪船公司、京滬揚江瑞聯龍二輪、每日上午時輪流開往揚州、沿途各碼頭地名價目列後

地名	價目
划子口	日金八十錢
大河口	日金九十錢
沙漫洲	日金一圓
泗源溝	日金一圓十錢
十二圩	日金一圓二十錢
瓜洲	日金一圓三十錢
八里舖	日金一圓四十錢
六圩	日金一圓五十錢
揚子橋	日金一圓六十錢
揚州	日金一圓六十錢

戒煙良方請服 新吉福德祿
鴉片白麵之害人所共知每次戒除苦無良藥市售者惟短期有效代替頂癮而已常用有損無益新吉福德祿係最近偉大發明由中外名醫監製經華北各地口碑載道本劑主治遺精失眠洩肚週身疼痛等神經系諸症均能治療
南京總批發處 國府路估衣廊四十一號 北京同仁製藥社南京分社 外埠函購匯款即寄

白敬宇眼藥 主治沙眼，雲翳，時行目疾 及各藥店 店址南京朱雀路奇望街白下路昇平橋

中外新藥 專家配方 新民大藥房 太平路一五五號郵局斜對 電話二一七八○ A815

一粒靈 戒毒特效良藥
無錫巷橋世界藥房 中央興本 萬國藥房 包戒鴉片白麵

調經素 現已大批新貨到京 總經理朱雀路同臣氏大藥房 各大藥房均售 專治婦女經水不調 尤有奇功 可免百病之憂

新海洛斷癮 南京代理處夫子廟 廣生大藥房 中華大藥房 本京各大藥房均有代售

康福多 滋補 癒咳 治痨 戒煙 上海正德藥房發行 各大藥房均有代售

大陸西餐館 牛肉莊 自製各種德式香腸火腿 運青島黃牛肉各種食品一應俱全 中山路一七一號 電話二二○九三號 中山路二二五號 電話

太平洋酒菜館 津川名菜 各種筵席 隨意便酌 女子招待 房間清潔 坐位寬暢 空氣流通 蒙如惠顧 特別歡迎 地址夫子廟貢院東街 電話二一七四八 A531

上海飯店 本店京錫菜館特聘蘇錫名廚專辦高尚筵席佳製著名錫菜早晨麵點備有禮堂喜慶宴會無不適宜女子招待承蒙賜顧無任歡迎 地址中山東路土街口北 A680

萬全福記酒菜館 電話二三六五八號 精美禮券 贈送最宜 地址夫子廟貢院東街 A694

北京泰山飯店 本店由北京聘請名廚師專辦應時筵席 精備各種菜點 房間寬敞 歡迎惠顧 新增 叫化子雞 杏利蛋 泰山魚翅 番茄腰子 八寶鴨 請嘗試 地址中山東路二三八號大行宮

双葉閣菜社 閩菜首都獨一 常有各種海鮮 從早至晚常備 定做壽麵壽餡 價目低廉 中山路四九號 電話二二三六四

萬利酒家 上海分此 中西酒菜 高尚筵席 掛爐猪鴨 萬利和菜 堂皇禮廳 特備維揚麵點 沙鍋餛飩 改良西餐 四季時新 隨意便酌 地址夫子廟貢院街 A808

福昌飯店 全部歐美式 房間浴室清潔 餐廳酒吧衛生 冬季備有水汀 交通便利適中 日金單位法幣通用 二樓餐廳 電話22577 三樓旅館 電話23372 五樓餐廳 電話23373 南京中山路五十七號

樂園飯店 本社專辦各省佳餚 早晨細點 隨堂招待 應時筵席 零折碗菜 應有盡有 如蒙惠顧 改良和菜 隨意便酌 蘇滬秀姝 竭誠歡迎 地址朱雀路三百○一號 電話23243 A524

南京吳宮飯店 各界旅客注意 房間優美 器具摩登 佈置新穎 花園別緻 附設浴室 清潔衛生 禮貌週到 禮堂富麗 空氣新鮮 茶房訓練 定價低廉 開幕伊始 地址慧園街四號 電話二三九二四 A256

浙紹 六華春酒菜館 地址貢院東街 電話二一七四七

大同照相館 營業要目 自動轉機 弧光攝影 油彩放大 照相材料 中山路國府路口 電話二三五六九

鼓樓 新都汽車行 中山北路十號 電話三一九四九 A802